

CMAS

CONI

CIPS

FIPSA S

Viale Tiziano, 70 – 00196 Roma



**CIRCOLARE NORMATIVA 2025
DEL SETTORE PESCA DI SUPERFICIE**

PESCA A FEEDER

| | |
|--|-----------|
| ORGANIGRAMMA | 5 |
| NORME GENERALI | 6 |
| RESPONSABILE REGIONALE SETTORE PESCA DI SUPERFICIE | 6 |
| CLASSIFICAZIONE DELLE GARE E LORO AUTORIZZAZIONE | 7 |
| PARTECIPAZIONE | 7 |
| ISCRIZIONE DI GARE IN CALENDARIO | 10 |
| ORGANIZZAZIONE GARE DI CAMPIONATO | 10 |
| ORGANIZZAZIONE DELLE PROVE DI SELEZIONE PROVINCIALE PER I CAMPIONATI ITALIANI INDIVIDUALI, DI CAMPIONATI PROVINCIALI DI OGNI SPECIALITÀ E DI GARE PROVINCIALI | 11 |
| TRASFERIMENTO ATLETI | 11 |
| REGOLAMENTI PARTICOLARI | 12 |
| PREMI | 12 |
| ADESIONE ALLE GARE | 12 |
| RINUNCIA | 13 |
| SOSTITUZIONI | 13 |
| PASSAGGI DI SQUADRA | 14 |
| ISCRIZIONI ALLE GARE DI CAMPIONATI O TROFEI CHE PREVEDONO UNA ADESIONE | 14 |
| SORTEGGI | 15 |
| VERIFICA DEL TESSERAMENTO E RICONOSCIMENTO ATLETA | 15 |
| INIZIO E TERMINE DELLA MANIFESTAZIONE | 16 |
| CAMPO DI GARA | 16 |
| OMOLOGAZIONE DEI CAMPI DI GARA | 17 |
| CAMPI DI RISERVA - RINVII GARE | 17 |
| PROVE ANNULLATE O RINVIATE | 18 |
| PULIZIA DEL CAMPO DI GARA E CONSERVAZIONE DI RIVE E BANCHINE | 18 |
| CONDOTTA DI GARA | 19 |
| ACCOMPAGNATORI | 19 |
| POSTO GARA | 20 |
| COMPOSIZIONE DEI SETTORI | 20 |
| DISTANZE TRA CONCORRENTI | 21 |
| PIEDI IN ACQUA | 21 |
| ESCHE E PASTURAZIONI | 21 |
| ATTREZZI CONSENTITI | 24 |
| CATTURE VALIDE | 26 |
| CONSERVAZIONE DEL PESCATO ED OPERAZIONI DI PESATURA | 27 |
| PUNTEGGIO DA ATTRIBUIRE AL PESCATO | 27 |
| CLASSIFICHE | 28 |
| REDAZIONE DELLA CLASSIFICA DI SETTORE AI FINI DELLA PREMIAZIONE | 28 |
| REDAZIONE DELLA CLASSIFICA DI SETTORE AI FINI DELLA COMPILAZIONE DI ALTRE CLASSIFICHE – REDAZIONE DI TUTTE LE CLASSIFICHE | 29 |
| PASSAGGIO DEL TURNO | 29 |

| | |
|--|-----------|
| SCARTO..... | 30 |
| CLASSIFICA INDIVIDUALE GENERALE | 30 |
| CLASSIFICA A SQUADRE E PER SOCIETÀ DI CIASCUNA GARA..... | 30 |
| CLASSIFICHE GENERALI A SQUADRE DI TROFEI O CAMPIONATI | 31 |
| CLASSIFICHE GENERALI PER SOCIETÀ DI TROFEI O CAMPIONATI | 31 |
| PUBBLICAZIONE CLASSIFICHE | 32 |
| PROVVEDIMENTI | 32 |
| PREMIAZIONI..... | 35 |
| ATTIVITA' AGONISTICA | 36 |
| ISCRIZIONI ONLINE | 36 |
| CAMPIONATO ITALIANO INDIVIDUALE SENIORES DI PESCA A FEEDER | 36 |
| SELETTIVA ZONALE..... | 36 |
| 1 ^A PROVA DI FINALE | 36 |
| 2 ^A E 3 ^A PROVA DI FINALE | 37 |
| CLUB AZZURRO DI PESCA A FEEDER 2025 | 37 |
| SQUADRA NAZIONALE SENIORES DI PESCA A FEEDER 2025 | 38 |
| SQUADRA NAZIONALE SENIORES DI PESCA A FEEDER 2026 | 38 |
| STOPPERS | 38 |
| CAMPIONATO ITALIANO INDIVIDUALE MASTER (OVER 55) DI PESCA A FEEDER 2025 | 38 |
| 1 ^A PROVA DI FINALE..... | 38 |
| 2 ^A E 3 ^A PROVA DI FINALE | 38 |
| SQUADRA NAZIONALE MASTER DI PESCA A FEEDER 2025 | 39 |
| SQUADRA NAZIONALE MASTER DI PESCA A FEEDER 2026 | 39 |
| CAMPIONATO ITALIANO INDIVIDUALE UNDER 25 DI PESCA A FEEDER | 39 |
| SQUADRA NAZIONALE UNDER 25 DI PESCA A FEEDER 2025..... | 39 |
| SQUADRA NAZIONALE UNDER 25 DI PESCA A FEEDER 2026..... | 40 |
| CAMPIONATO ITALIANO FEMMINILE DI PESCA A FEEDER..... | 40 |
| COPPA ITALIA FISHERIES DI PESCA A FEEDER 2025 | 40 |
| COPPA ITALIA FISHERIES DI PESCA A FEEDER 2026 | 41 |
| CAMPIONATO ITALIANO A COPPIE DI PESCA A FEEDER | 42 |
| CAMPIONATO ITALIANO A BOX DI PESCA A FEEDER | 42 |
| TROFEI DI SERIE B REGIONALI E/O INTERREGIONALI (QUALIFICANTI AL CAMPIONATO ITALIANO PER SQUADRE DI SOCIETA' 2025) | 42 |
| CAMPIONATO ITALIANO DI PESCA A FEEDER PER SQUADRE DI SOCIETA' | 43 |
| CAMPIONATO ITALIANO INDIVIDUALE DI PESCA A FEEDER FREE STYLE METHOD..... | 43 |
| 1 ^A PROVA DI FINALE..... | 43 |
| 2 ^A E 3 ^A PROVA DI FINALE | 43 |
| SQUADRA NAZIONALE FEEDER FREE STYLE METHOD 2025 | 44 |
| CLUB AZZURRO DI PESCA A FEEDER FREE STYLE METHOD 2025..... | 44 |
| STOPPERS | 45 |
| SQUADRA NAZIONALE FEEDER FREE STYLE METHOD 2026 | 45 |
| CAMPIONATO ITALIANO INDIVIDUALE DI PESCA A FEEDER FREE STYLE METHOD 2026 | 45 |
| SELETTIVA ZONALE..... | 46 |
| 1 ^A E 2 ^A PROVA DI FINALE | 46 |
| CAMPIONATO ITALIANO A COPPIE DI PESCA A FEEDER METHOD | 46 |

| | |
|---|-----------|
| CAMPIONATO ITALIANO DI PESCA A FEEDER METHOH PER SQUADRE DI SOCIETA' | 46 |
| CAMPIONATO ITALIANO DI PESCA A FEEDER PER ATLETI CON DISABILITA' | 47 |

COMITATO DI SETTORE PESCA DI SUPERFICIE

| | | | |
|-------------------|----------------------|-------------|-------------------------------|
| Responsabile | FUSCONI Antonio | 348 6010200 | antonio.fusconi@fipsas.it |
| Vice Responsabile | BARLUZZI LAURA | 347 0047630 | laura.barluzzi@fipsas.it |
| Vice Responsabile | SARTI Stefano | 348 0718796 | stefano.sarti@fipsas.it |
| | BONAZZI Fausto | 348 6010251 | fausto.bonazzi@fipsas.it |
| | CAPEZZUTO Giuseppe | 345 8923113 | giuseppe.capezzuto@fipsas.it |
| | DI CESARE Ivan | 347 4810163 | ivan.dicesare@fipsas.it |
| | EUSEBI Mirko | 340 3313633 | mirko.eusebi@fipsas.it |
| | FRA Robert | 348 6010245 | robert.fra@fipsas.it |
| | GIRARDI David | 347 0024762 | david.girardi@fipsas.it |
| | LELLI Franco | 345 8926141 | franco.levi@fipsas.it |
| | POLES Sileno | 347 0049387 | sileno.poles@fipsas.it |
| | PRESTIGIACOMO Andrea | 348 4059715 | andrea.prestigiacom@fipsas.it |
| | PROCOPIO Maurizio | 345 8925972 | maurizio.procopio@fipsas.it |
| | SIANO Francesco | 366 6391352 | francesco.siano@fipsas.it |

SETTORE PESCA DI SUPERFICIE

| | | | |
|--------------------------|--------------|-------------|--|
| | | | pesca.superficie@fipsas.it iscrizioni@fipsas.it |
| MARTINO Angela | 06 87980 521 | 346 0127903 | |
| BRIGANTI Tiziana | 06 87980 510 | 346 0138708 | |
| CHELUCCI Federica | 06 87980 511 | 340 3340517 | |
| GATTI Francesca | 06 87980 515 | 346 0147367 | |
| LAURI Federico | 06 87980 523 | 340 9393144 | |
| MOCCIA Concetta | 06 87980 516 | 346 0151679 | |
| VERGATI Alessia | 06 87980 524 | 346 0176862 | |

NORME GENERALI

Per quanto non contemplato in questa Sezione si rimanda alla vigente Circolare Normativa - Parte Generale.

Questa Circolare disciplina tutta l'Attività Agonistica della FIPSAS - Settore Pesca di Superficie – Disciplina Pesca a Feeder che si svolge sul territorio nazionale.

Tutte le manifestazioni sono rette dalla presente Circolare Normativa, dalle Norme Federali, dal Regolamento Particolare e dal Programma della manifestazione.

Gli Atleti, per effetto della loro iscrizione, dichiarano di conoscere e accettare le norme contenute nelle Carte Federali sopra citate.

L'attività Agonistica Federale è organizzata direttamente dalla FIPSAS anche per il tramite delle Società regolarmente affiliate, delle Associazioni provinciali e dei Comitati regionali.

La documentazione di pertinenza federale deve essere trasmessa all'Ufficio Settore Pesca di Superficie c/o Federazione Italiana Pesca Sportiva e Attività Subacquee - Viale Tiziano, 70 - 00196 Roma –telefoni ed e-mail indicate nell'Organigramma riportato al precedente punto. Per Attività Agonistica Federale deve intendersi sia quella istituzionalmente organizzata in Campionati e Trofei vari, sia quella di carattere promozionale.

Le discipline sportive del Settore Pesca di Superficie sono:

- Bass Fishing da Belly Boat
- Bass Fishing da Natante
- Big Game Fishing
- Bolentino
- Carp Fishing
- Kayak Fishing
- Lancio Tecnico
- Pesca a Feeder
- Pesca ai Predatori da Natante
- Pesca al Colpo
- Pesca alla Trota con Esche Naturali in Lago
- Pesca alla Trota con Esche Naturali in Torrente
- Pesca allo Storione in Lago
- Pesca con Canna da Natante
- Pesca con Canna da Riva
- Pesca con Esche Artificiali dalla Riva
- Pesca con la Mosca
- Pesca in Fiume
- Street Fishing
- Surf Casting
- Trout Area

RESPONSABILE REGIONALE SETTORE PESCA DI SUPERFICIE

Il Responsabile Regionale Settore Pesca di Superficie ha il compito di far osservare le norme tecniche e procedurali riguardanti l'attività agonistica nell'ambito della propria Regione.

In particolare, ha i seguenti compiti:

- censire e curare l'istruttoria per l'omologazione dei campi di gara della propria Regione, con particolare riferimento alla loro agibilità, sicurezza e capienza;
- predisporre il Calendario Gare Regionale;

- vistare, facendo le eventuali osservazioni, le richieste per l'organizzazione e l'iscrizione delle gare, presentate per il tramite delle Associazioni Provinciali;
- approvare i Regolamenti Particolari delle Manifestazioni Promozionali di competenza;
- esaminare i Dépliant delle manifestazioni e, qualora riscontri discordanze con il Regolamento Particolare approvato, provvedere a segnalarle al Comitato organizzatore per le opportune modifiche.

Il Responsabile Regionale del Settore Pesca di Superficie, unico referente della Federazione per il coordinamento dell'intera attività agonistica del territorio di sua pertinenza, dovrà inviare, entro il 31 gennaio di ogni anno, una relazione riepilogativa sull'attività svolta, nell'ambito della propria Regione. Inoltre, entro la stessa data, è tenuto ad inserire nel sistema il Calendario Regionale Gare, valido per l'anno in corso.

CLASSIFICAZIONE DELLE GARE E LORO AUTORIZZAZIONE

Le gare/campionati/trofei si distinguono in:

- INTERNAZIONALI – autorizzate/i dal Comitato di Settore, sono aperte/i a membri di Società affiliate a Federazioni appartenenti alla CIPS;
- ITALIANI - autorizzati dal Comitato di Settore, sono aperti a tutti i membri di Società affiliate alla FIPSAS, salvo i casi in cui esistano diritti acquisiti;
- NAZIONALI – autorizzate/i dal Comitato di Settore, sono aperte/i a tutti i membri di Società affiliate alla FIPSAS e sono iscritte/i al Calendario Nazionale Gare;
- ZONALI - autorizzate/i dal Comitato di Settore, sono riservate/i a membri di Società inserite nell'ambito di una stessa "zona" di territorio nazionale definita in altri punti di questa stessa Circolare Normativa;
- REGIONALI - autorizzate/i dal Comitato Regionale, sono riservate/i a membri di Società della Regione Organizzatrice;
- PROVINCIALI - autorizzate/i dal Comitato/Sezione Provinciale, sono riservate/i ai membri di Società della Provincia in cui si svolgono;
- SOCIALI - autorizzate/i dal Comitato/Sezione Provinciale, sono riservate/i agli associati della Società Organizzatrice;
- PROMOZIONALI - autorizzate/i dal Comitato/Sezione Provinciale, sono aperte a membri di Società affiliate alla FIPSAS;
- AD INVITO – autorizzate/i dal Comitato/Sezione Provinciale, sono aperte/i a membri di Società della FIPSAS invitati dall'Ente Organizzatore. Qualora la manifestazione sia a squadre, coppie, box, ecc. è ammessa anche la partecipazione di Atleti di Società diverse con l'autorizzazione della Società di appartenenza.

PARTECIPAZIONE

Per tutte le specialità, il Campione Mondiale Individuale in carica farà sempre parte di diritto della Rappresentativa Nazionale per l'anno successivo al conseguimento del titolo rappresentando, se del caso, una scelta obbligata e non partecipando alle prove di selezione. Verrà in seguito riammesso a qualsiasi forma di Selezione della Squadra Nazionale. In altre parole, un Atleta che abbia vinto il Titolo Mondiale individuale nel 2024 farà parte di diritto della Squadra Nazionale 2025 (**senza disputare alcuna prova di qualificazione**) e potrà disputare le prove nelle quali viene selezionata la Squadra Nazionale 2026, sotto qualunque forma vengano disputate.

Gli appartenenti al "Club Azzurro" non potranno essere ammessi alle prove di Selezione Provinciale valide per il Campionato Italiano Individuale di specialità del 2026 che si svolgeranno nel 2025.

L'appartenenza al Club Azzurro avviene per volontaria adesione degli aventi diritto che, con l'adesione, si impegnano ad osservare integralmente la normativa di funzionamento del Club Azzurro stesso.

Agli appartenenti al Club Azzurro è consentito fregiarsi dello Scudetto di partecipazione.

Per partecipare a gare, campionati o trofei autorizzate/i dalla FIPSAS è necessario che le Società siano regolarmente affiliate per l'anno in corso e che i singoli concorrenti, soci di Società affiliate, siano in possesso della Tessera Atleta (o del Certificato Atleta, rilasciato a titolo provvisorio dal proprio Comitato/Sezione Provinciale) resa valida dalla certificazione del pagamento della quota annuale (anche attraverso il possesso della Tessera Federale) e della Licenza Governativa di Pesca, ove prescritta.

L'Atleta appartenente ad una Federazione straniera o che non abbia la cittadinanza italiana, può gareggiare per una Società italiana partecipando esclusivamente a competizioni per Società o per Squadre di Società. Ad un Atleta straniero è consentita anche la partecipazione a campionati non qualificanti ad attività internazionali (es. **Campionato Italiano Coppie Feeder, il Campionato Italiano Box Feeder, il Campionato Italiano a Coppie Free Style Method Feeder e la Coppa Italia Fisheries). Nel Campionato Italiano Coppie Feeder e nel Campionato Italiano a Coppie Free Style Method Feeder soltanto uno dei 2 Atleti della coppia può non avere la cittadinanza italiana, mentre nel Campionato Italiano Box Feeder non esiste nessun limite. L'Atleta sprovvisto della cittadinanza italiana deve inoltre essere in possesso degli stessi documenti previsti per il concorrente italiano.**

Un Atleta appartenente ad una Società del Settore Pesca di Superficie potrà disputare gare in specialità non praticate dalla propria Società se rispetta le seguenti condizioni:

- **se l'attività agonistica per Squadre o per Società riguarda discipline del Settore Pesca di Superficie, l'Atleta deve richiedere un'ulteriore Tessera Atleta presso un'altra Società, anche di Regione o Provincia diversa, purché la sua Società di appartenenza gli conceda una liberatoria ove sia ben specificata la o le discipline oggetto della richiesta e venga precisato che nella Società di appartenenza la o le discipline a squadre in cui lui desidera gareggiare non vengono praticate. In questo caso, l'Atleta potrà svolgere nella nuova Società le discipline in oggetto sia a squadre, box, coppie e individuali. In questo ultimo caso (individuali), l'Atleta potrà scegliere se partecipare con la Società di appartenenza o con quella della seconda Tessera Atleta fermo restando che non potrà partecipare a più di una selettiva qualificante per specialità e per anno agonistico.**

Resta inteso che nel caso in cui il numero di Atleti che richiedono il nulla osta per la stessa disciplina in un'altra Società è pari a 4 o più atleti o se in una Società che non partecipa a gare a squadre, il numero di atleti che praticano la disciplina è pari a 4 o più, non potrà essere rilasciato nulla osta.

Ad un Atleta al quale per motivi sia tecnici che disciplinari interni alla Società di appartenenza o in conseguenza al preavviso di trasferimento ad altra Società venga preclusa dalla propria Società la partecipazione a competizioni a squadre, deve essere consentita la partecipazione alle Selettive Provinciali individuali di qualificazione ai Campionati Italiani di ogni disciplina o categoria, alle finali dei Campionati Italiani Individuali e alle prove di Club Azzurro.

In questo caso è consentito che l'Atleta possa inviare la propria iscrizione attraverso il Comitato/Sezione Provinciale di appartenenza che, a sua volta, provvederà ad iscrivere l'Atleta sostituendo la Società con il Comitato o la Sezione Provinciale di appartenenza.

Nel caso che un Atleta sia espulso da una Società (anche nel corso della stagione), questo è libero di trasferirsi presso un'altra Società conservando soltanto i diritti sportivi acquisiti a livello individuale.

Gli Atleti vengono assegnati a fasce d'età. L'appartenenza ad ognuna di queste è determinata dall'anno di nascita, indipendentemente da giorno e mese di compimento dell'età. Nel caso di superamento di questa, l'Atleta eventualmente qualificato in una manifestazione verrà sostituito da chi immediatamente lo segue nell'ordine di classifica.

Le ripartizioni in categorie e fasce d'età vengono applicate in dipendenza del numero dei partecipanti alle diverse specialità.

Le categorie e le fasce d'età possono essere accorpate fra loro.

L'Atleta che rientra nelle fasce d'età delle attività giovanili può, di sua volontà e, se minorenni, sotto la responsabilità parentale, disputare gare in fasce d'età superiori (escluse le categorie MASTER e VETERANI).

L'Atleta appartenente alla fascia d'età **MASTER** o a quella **VETERANI** può, di sua volontà, disputare gare nella fascia d'età **SENIORES** (escluse le limitazioni previste dalla Circolare Normativa).

Non esistono limiti derivanti da appartenenza a categorie e/o a fasce d'età nelle gare a box e/o a coppie, ed in tutte quelle specialità in cui non vengano effettuati specifici Campionati.

Nei Campionati Italiani per Società e/o per Squadre di Società, il numero di squadre ammesse per ogni Società è rigidamente definito nella Normativa della specialità stessa.

Nei Trofei a squadre (Campionato italiano, Serie A, Regionali qualificanti), ogni Società potrà essere presente con un numero di squadre tale che, al massimo, vi sia un solo concorrente di quella Società per ogni settore del campo di gara, salvo diversa disposizione del Comitato di Settore. La Normativa della Specialità stessa potrà prevedere per ogni Società un numero di squadre ammesse inferiore al numero massimo possibile.

L'assenza ingiustificata ad uno qualsiasi dei Trofei, Campionati, prove di Club Azzurro di ogni specialità, autorizzati dal Comitato di Settore, comporterà sanzioni che andranno dalla semplice ammonizione, all'ammenda, all'attribuzione di penalizzazioni da scontare nel Trofeo dell'anno successivo, all'interdizione a partecipare per due anni alla manifestazione in cui si è verificata l'assenza.

Le spese relative ai procedimenti disciplinari saranno completamente a carico dei soggetti sottoposti a giudizio.

Saranno giustificate solo situazioni di documentata causa di forza maggiore, valutate di volta in volta dal Comitato di Settore o dagli Organi di Giustizia Sportiva.

Nelle gare di diretta competenza del Comitato di Settore Pesca di Superficie iscritte nel Calendario Nazionale Gare pubblicato sul sito federale, l'abbandono o l'assenza ingiustificata operata da concorrenti individuali, coppie, box e/o squadre di Società, comporteranno i provvedimenti di seguito elencati:

- assenza non preventivamente comunicata ad una gara a cui si è regolarmente iscritti, successivamente giustificata al Comitato di Settore entro **sette** giorni dalla disputa della manifestazione = **nessuna ulteriore conseguenza;**
- assenza non preventivamente comunicata ad una gara a cui si è regolarmente iscritti, non giustificata al Comitato di Settore entro **sette** giorni dalla disputa della manifestazione = **gli atti verranno inoltrati alla Procura Federale per i provvedimenti di sua competenza;**
- assenza non preventivamente comunicata ad una gara a cui si è iscritti, non giustificata al Comitato di Settore entro **sette** giorni dalla disputa della manifestazione, senza versare i prescritti contributi = **obbligo di regolarizzare il versamento dei contributi stessi entro i quindici giorni successivi all'effettuazione della prova; nel caso che non venisse ottemperato all'obbligo, gli atti verranno inoltrati alla Procura Federale per i provvedimenti di sua competenza;**
- assenza non preventivamente comunicata ad una gara a cui si è regolarmente iscritti e/o alla quale si è aderito, successivamente NON giustificata al Comitato di Settore entro i **sette** giorni successivi alla disputa della manifestazione = **la squadra di Società interessata verrà retrocessa per l'anno successivo al Trofeo di livello più basso della specialità; nel caso si tratti di manifestazione fine a sé stessa, gli atti verranno inoltrati alla Procura Federale per i provvedimenti di sua competenza;**
- assenza, comunicata o meno, ad una gara a cui si è regolarmente iscritti e/o alla quale si è aderito, e contemporanea partecipazione (provata e documentata) ad un'altra gara in luogo di quella a cui si è iscritti = **gli atti verranno inoltrati alla Procura Federale per i provvedimenti di sua competenza;**

- assenza, non comunicata ad un Ufficiale di Gara prima del sorteggio della prova stessa e non successivamente giustificata al Comitato di Settore, ad una delle prove di finale di un campionato successive alla prima (**quando è prevista l'inversione di picchetto o disputata in un weekend**) = **retrocessione individuale del concorrente con trasmissione degli atti alla Procura Federale per i provvedimenti di sua competenza;**
- assenza, comunicata ad un Ufficiale di Gara prima del sorteggio della prova stessa, ad una delle prove di finale di un campionato successive alla prima (seconda e/o terza prova) e successivamente giustificata al Comitato di Settore = **nessuna ulteriore conseguenza;**

Il Giudice di Gara nell'esercizio delle sue funzioni può chiedere un documento personale agli atleti per verificarne l'identità.

Il Giudice di Gara è tenuto a riportare sul proprio verbale i comportamenti accertati, le sanzioni applicate e le eventuali proposte di deferimento. Il Verbale di Gara deve essere trasmesso al Settore Pesca di Superficie pesca.superficie@fipsas.it, al Responsabile del Campionato indicato sul Regolamento Particolare e al Responsabile dei Giudici di Gara del Settore Pesca di Superficie, mediante posta elettronica entro i **TRE** giorni successivi allo svolgimento della Manifestazione.

ISCRIZIONE DI GARE IN CALENDARIO

Tutte le gare di qualsiasi specialità promosse dal Comitato di Settore verranno inserite automaticamente nel Calendario Nazionale.

Le richieste di iscrizione di Gare nel Calendario Nazionale riguardanti Trofei o Memorial debbono essere inviate dalle Società richiedenti al Settore Pesca di Superficie entro il 30 gennaio dell'anno cui esse si riferiscono.

Le richieste di iscrizione di Gare nei Calendari Regionali o Provinciali devono essere inviate all'Organo competente entro il 30 gennaio di ogni anno accompagnate dalla prevista tassa.

Le richieste debbono essere compilate usufruendo dei moduli predisposti e debbono necessariamente rispondere a tutti i quesiti in essi contenuti.

Se il Campo di Gara è ubicato fuori dalla Provincia, copia della richiesta di iscrizione in Calendario dovrà obbligatoriamente essere inviata anche al Comitato/Sezione Provinciale FIPSAS competente per territorio il quale dovrà, per iscritto, comunicare la conferma al Comitato/Sezione Provinciale richiedente.

ORGANIZZAZIONE GARE DI CAMPIONATO

L'organizzazione delle gare di competenza del Comitato di Settore sarà affidata, direttamente dal Comitato di Settore stesso, alle Società affiliate o ai Comitati/Sezioni Provinciali, previa richiesta di organizzazione che dovrà essere trasmessa alla Sede Centrale, mediante l'inserimento nel programma di "Richiesta Organizzazione Gare" all'uopo installato sul portale federale.

Il Calendario con le date e i Campi di Gara dove si svolgeranno le prove dei vari Trofei e Campionati sarà pubblicato sul Sito Federale ed inviato ai Comitati Regionali e ai Comitati/Sezioni Provinciali. Questi ultimi dovranno darne tempestivamente comunicazione a tutte le Società affiliate della propria Provincia, comunicando loro le modalità per richiederne l'organizzazione.

Le richieste di organizzazione di prove della Serie B dovranno invece essere inviate al Comitato Regionale di competenza e al Comitato/Sezione Provinciale di appartenenza.

L'inserimento di una data e di un campo di gara nel Calendario Nazionale delle Manifestazioni di competenza del Comitato di Settore rappresenta la richiesta di concessione del campo di gara in questione e presuppone l'automatico rilascio della stessa.

Le competizioni per l'assegnazione del titolo di Campione Italiano (individuale, a squadre, coppie e box) delle singole discipline dovranno avere un numero di partecipanti uguale o superiore a 10.

Il mancato raggiungimento di tale numero comporterà l'annullamento della manifestazione salvo deroghe concesse dal Comitato di Settore Pesca di Superficie.

ORGANIZZAZIONE DELLE PROVE DI SELEZIONE PROVINCIALE PER I CAMPIONATI ITALIANI INDIVIDUALI, DI CAMPIONATI PROVINCIALI DI OGNI SPECIALITÀ E DI GARE PROVINCIALI

I Comitati/Sezioni Provinciali come loro attività istituzionale devono promuovere nel corrente anno le Selettive Provinciali, **con un minimo di due prove ciascuna**, per l'ammissione ai Campionati Italiani di tutte le specialità che espressamente richiedono la disputa di Selettive.

La partecipazione a tali prove è esclusivamente riservata ai concorrenti in possesso della Tessera Atleta.

I Comitati/Sezioni Provinciali dovranno istituzionalmente promuovere anche un'attività Provinciale Promozionale e/o Amatoriale che consenta ai federati di svolgere attività per tutto l'arco dell'anno.

Le Selettive Provinciali ai Campionati Italiani di tutte le specialità del Settore Pesca di Superficie dovranno essere effettuate nell'anno precedente a quello di svolgimento del Campionato stesso.

Le Selettive Provinciali per essere considerate valide devono avere un numero minimo di 10 partecipanti; nel caso in cui non si arrivi al numero minimo, i Comitati/Sezioni Provinciali devono organizzare insieme ad altre Province e con l'autorizzazione del Comitato di Settore, delle selettive interprovinciali.

Le Selettive Provinciali, per essere considerate valide, devono inderogabilmente prevedere settori formati da 10 partecipanti.

Le Selettive Regionali potranno essere considerate valide soltanto se le Squadre partecipanti appartengono ad almeno due Province e sono almeno 8.

Eventuali deroghe devono essere motivate e autorizzate dal Comitato di Settore (inviate per conoscenza al Comitato Regionale).

Le prove di selezione per l'ammissione ai Campionati Italiani dovranno garantire la possibilità di accesso alle finali nazionali a tutti i Tesserati

Le Prove di Selezione vevoli per l'ammissione al Campionato Italiano devono essere svolte dal Tesserato nell'ambito della Provincia ove ha sede la Società alla quale è iscritto.

NEL CASO DUE O PIU' COMITATI/SEZIONI PROVINCIALI INTENDESSERO ORGANIZZARE CONGIUNTAMENTE SELETTIVE VALIDE PER L'AMMISSIONE AL CAMPIONATO ITALIANO CON LA PRESENZA NEI SETTORI DI ATLETI DELLE DIVERSE PROVINCE PARTECIPANTI, DOVRANNO CHIEDERE DEROGA AL COMITATO DI SETTORE. IL QUORUM VERRA' CALCOLATO SULLA CLASSIFICA GENERALE DELLA SELETTIVA E NON PER PROVINCIA.

Per consentire alla Sede Centrale di determinare, nel più breve tempo possibile, il numero dei finalisti da assegnare ad ogni Provincia, i Comitati/Sezioni Provinciali interessati dovranno trasmettere alla Sede Centrale, mediante l'inserimento nel programma gare all'uso installato sul Portale Federale, tutti i dati inerenti alle selettive, per ogni prova, e la relativa classifica finale entro i termini stabiliti dalla vigente Circolare Normativa per ogni disciplina agonistica.

La Sede Centrale si riserva di inviare, senza preavviso, un Ispettore con compiti di controllo.

I COMITATI/SEZIONI PROVINCIALI CHE NON TRASMETTERANNO I DATI RICHIESTI CAUSERANNO L'AUTOMATICA ESCLUSIONE DEI PROPRI CONCORRENTI DAI CAMPIONATI STESSI.

I Comitati/Sezioni Provinciali possono promuovere Campionati Provinciali non selettivi per i Campionati Italiani, gare e Trofei Provinciali di tutte le specialità e gare a carattere sociale; i Comitati/Sezioni Provinciali stessi comunicheranno alle Società ed ai Tesserati della Provincia norme a riguardo.

TRASFERIMENTO ATLETI

Un Atleta che si trasferisce da una Provincia ad un'altra conserverà i diritti sportivi acquisiti a livello individuale come, ad esempio, la qualificazione ai Campionati Italiani; in questo caso l'Atleta dovrà esercitare tali diritti nella fase selettiva in cui è stato considerato per il calcolo del quorum.

L'iscrizione alla prima prova di Campionati Italiani Individuali di Atleti qualificati in una Regione o in una Provincia ed in seguito trasferiti in un'altra, dovrà essere effettuata a cura del Comitato Regionale o del Comitato/Sezione Provinciale dove è avvenuta la qualificazione.

Qualora il diritto sportivo conseguito da un Atleta che si è trasferito non venga esercitato, gli eventuali recuperi verranno effettuati dalla classifica della manifestazione in cui il diritto è maturato.

REGOLAMENTI PARTICOLARI

I Regolamenti Particolari delle gare di Campionato Italiano o dei Trofei Nazionali saranno predisposti dal Comitato di Settore Pesca di Superficie e da questo resi disponibili a tutti gli interessati, anche attraverso la pubblicazione sul Sito Federale. Quelli relativi ai Campionati, ai Trofei Regionali o a quelli Provinciali qualificanti saranno invece stilati dai proponenti e trasmessi **solo dopo essere stati rispettivamente approvati** dal Comitato di Settore per quanto riguarda i Trofei Regionali (serie B).

Tutti i Regolamenti di prove di selezione, sia individuali che a squadre, sia Provinciali che Regionali, qualificanti ai Campionati Italiani, ai Trofei d'Eccellenza, ai Trofei di Serie A e ai Trofei Interregionali, e quelli di tutte le gare che danno accesso ad un Campionato superiore dovranno essere stilati rispettando il REGOLAMENTO TECNICO del Campionato a cui danno accesso, salvo casi motivati per cui è necessario ottenere deroga dal Comitato di Settore Pesca di Superficie.

TUTTE LE PROVE DI SELEZIONE SVOLTE IN MODO NON CONFORME AL REGOLAMENTO TECNICO DEL CAMPIONATO A CUI DANNO ACCESSO NON VERRANNO OMOLOGATE E NON ORIGINERANNO ALCUN DIRITTO SPORTIVO.

I Regolamenti Particolari dovranno riportare con chiarezza le norme relative agli attrezzi e alle esche nel rispetto della presente Circolare Normativa.

I Regolamenti Particolari di gare generiche di livello nazionale o regionale dovranno essere approvati da chi le autorizza (Comitato Regionale competente per territorio, Comitato/Sezione Provinciale, Delegato Regionale o Delegato Provinciale). Dovrà essere conservata, a cura di chi ha autorizzato la manifestazione e fino al termine della stagione agonistica, copia di tutti i Regolamenti particolari approvati.

I Comitati/Sezioni Provinciali dovranno promuovere manifestazioni ad esclusivo carattere promozionale e/o amatoriale, articolate in una o più prove, destinate a concorrenti individuali, a coppie, terne, box, per stimolare al massimo la partecipazione.

PREMI

Il Regolamento Particolare deve riportare l'elenco dei premi che dovranno essere pari a circa il 70% del contributo di iscrizione **salvo diversa disposizione del Comitato di Settore.**

Quando è prevista una premiazione per settore, i premi debbono essere dettagliatamente indicati nel Regolamento Particolare inviato per l'approvazione.

La cerimonia di premiazione deve avvenire subito dopo la esecutività dei risultati.

ADESIONE ALLE GARE

Le adesioni sono riservate alle seguenti manifestazioni:

Individuali

- Campionato Italiano individuale Seniores, Master, Femminile, Under 25 e Method;
- Coppa Italia Fisheries;
- Club Azzurro di Pesca a Feeder;
- **Club Azzurro di Pesca a Method Feeder.**

Squadre

- Campionato Italiano per Società di Pesca a Feeder;
- **Campionato Italiano per Società di Pesca a Method Feeder;**

- Trofei di Serie A di Pesca a Feeder per Squadre di Società;
- **Trofei di Serie B di Pesca a Feeder per Squadre di Società.**

Le adesioni (ad esclusione di quelle relative ai Trofei di Serie B che dovranno essere inviate al Comitato Regionale competente) devono essere tassativamente inviate per iscritto sui moduli predisposti, compilati in ogni loro parte a firma del Presidente della Società, alla FIPSAS Settore Pesca di Superficie - Viale Tiziano, 70 - 00196 ROMA, - mail: iscrizioni@fipsas.it **per il tramite del Comitato Regionale competente che provvederà ad inserirle direttamente on-line dove previsto.**

Nelle manifestazioni che prevedono un'adesione, le squadre che aderiscono si impegnano a partecipare a tutte le prove.

Per le gare dei Trofei **Regionali e/o Interregionali** è obbligatorio che ciascun Presidente di Società invii al Comitato Regionale competente un'adesione scritta, debitamente firmata, con la quale il Presidente stesso si impegna per la Società a partecipare a tutte le prove con il numero di squadre iscritte alla prima prova.

La mancata partecipazione ad una prova non implica il rimborso del contributo versato.

Quando una squadra è assente ad una prova senza giustificato motivo, valutato dal Comitato di Settore, automaticamente perde, insieme a tutte le altre squadre della Società, il diritto ad eventuali premi della Federazione.

È dovere delle Società accertarsi del ricevimento dell'adesione.

RINUNCIA

Una squadra promossa al campionato superiore, che l'anno successivo rinuncia a parteciparvi, può iscriversi al campionato di provenienza; in questo caso il completamento del campionato superiore avverrà dalla continuazione della classifica finale del campionato di provenienza.

Quando a rinunciare è una squadra che ha partecipato ad un campionato, acquisendo il diritto a parteciparvi anche l'anno successivo, **la squadra rinunciante parteciperà per diritto a un qualsiasi campionato inferiore di appartenenza se previsto**; il ripescaggio avverrà attraverso la classifica del campionato inferiore di appartenenza a quello a cui la squadra ha **rinunciato fino al completamento degli aventi diritto**.

SOSTITUZIONI

Per sostituzioni di uno o più concorrenti si intendono le operazioni effettuate per i componenti di una squadra dopo le operazioni di sorteggio. **Le operazioni effettuate prima del sorteggio non possono essere indicate come sostituzioni.**

Le sostituzioni di concorrenti iscritti in una squadra possono essere effettuate per tutti i concorrenti la squadra stessa a meno che il Regolamento Particolare della competizione non preveda esplicitamente di limitarne il numero.

È consentito sostituire i componenti di una squadra con concorrenti non iscritti o con individuali iscritti alla gara che non potranno però essere a loro volta sostituiti da altri concorrenti.

È possibile, per cause di forza maggiore che hanno provocato un grave ritardo, effettuare la sostituzione direttamente sul proprio posto gara. La sostituzione, per essere valida, deve essere notificata all'Ispettore di Sponda al momento dell'arrivo del concorrente sul posto di gara.

Il concorrente che effettua una sostituzione al momento della gara, senza l'autorizzazione firmata dal proprio Presidente di Società, si assume la responsabilità di tutto quanto comporta la sostituzione stessa.

Qualora le sostituzioni non venissero effettuate nei modi e nei tempi previsti o non venissero comunicate, il concorrente che ha effettuato la sostituzione non verrà classificato, mentre il concorrente sostituito riceverà le penalità corrispondenti all'assenza.

PASSAGGI DI SQUADRA

I passaggi dei concorrenti da una squadra all'altra di una stessa Società non possono essere considerati come sostituzioni e non potranno essere effettuati dopo le operazioni di abbinamento della zona (se previsto), del settore e del posto gara.

Nel caso di partecipazione di più squadre della stessa Società ad un campionato, il passaggio di "concorrenti" da una squadra all'altra rispetto alla composizione delle squadre nella prova precedente è limitato ad un solo componente la squadra stessa è ciò, se richiesto, per ogni prova.

Il numero massimo di Atleti che possono passare da una squadra all'altra della stessa Società nello stesso campionato è al massimo di due per squadra per la durata dell'intero campionato.

Qualora il passaggio di "concorrenti" da una squadra all'altra avvenga in numero superiore o in modo difforme a quanto stabilito dal Regolamento Particolare, a tutti e quattro gli Atleti componenti le squadre interessate saranno attribuite penalità che avranno valore per le sole classifiche di squadra e non influiranno su eventuali classifiche individuali e/o di merito. Di conseguenza, a **tutti gli Atleti delle squadre coinvolte verranno assegnate le penalità corrispondenti a quattro retrocessioni.**

Le squadre che subiscono queste penalizzazioni non potranno scartarle.

Nella prova successiva a quella in cui si è verificata l'infrazione per verificare il corretto passaggio dei concorrenti da una squadra all'altra ci si baserà sulla composizione delle squadre nell'ultima prova correttamente disputata.

Nelle manifestazioni a coppie non è ammesso alcun passaggio di concorrenti fra le coppie di una stessa Società in nessuna fase della Manifestazione. In caso di assenza o impedimento di uno dei componenti la coppia è ammesso che il concorrente rimanente partecipi da solo alla gara acquisendo un risultato utile per la coppia.

I box di quattro concorrenti verranno considerati alla stregua delle squadre, sia per quanto riguarda le sostituzioni che i passaggi di squadra. Verranno considerati box solo ed esclusivamente quelli composti da quattro concorrenti.

ISCRIZIONI ALLE GARE DI CAMPIONATI O TROFEI CHE PREVEDONO UNA ADESIONE

Le iscrizioni ai Campionati Italiani ed ai Trofei per Squadre di Società o per Società delle varie specialità e di ogni serie per i quali è richiesta l'adesione debbono essere inviate tassativamente per iscritto, a firma del Presidente della Società partecipante, **alle Società che di volta in volta organizzano le varie prove.**

Le iscrizioni debbono altresì essere accompagnate dal contributo per spese di organizzazione ed essere inviate **ALMENO 30 GIORNI** prima dell'effettuazione di ciascuna prova e, in ogni caso, entro i termini previsti dal Regolamento Particolare della Manifestazione. La mancata partecipazione ad una o più prove non esime dal pagamento delle relative quote.

Le Società aderenti che al momento del sorteggio non sono in regola con il pagamento dell'iscrizione devono comunque essere sorteggiate.

È fatto tassativamente obbligo alle Squadre partecipanti di presentarsi al mattino della gara munite della ricevuta dell'avvenuto pagamento dell'iscrizione, senza la quale non dovranno essere ammesse a partecipare alla gara stessa. Le Società organizzatrici, prima dell'inizio della gara, hanno l'obbligo di segnalare al Giudice di Gara le eventuali Società morose.

LE SOCIETÀ CHE AL TERMINE DI UN CAMPIONATO NON SARANNO IN REGOLA CON IL VERSAMENTO DI TUTTI I CONTRIBUTI DI PARTECIPAZIONE SARANNO ESCLUSE CON TUTTE LE PROPRIE SQUADRE DA OGNI ATTIVITÀ DEL SETTORE PESCA DI SUPERFICIE.

Per i Campionati Italiani individuali che prevedono l'adesione alla prova successiva, al termine della prova il Giudice di Gara provvederà a:

- a) raccogliere le adesioni di coloro che hanno acquisito il diritto a disputare la prova successiva;
- b) effettuare, quando previsti, i ripescaggi resisi necessari in presenza di rinunce;
- c) raccogliere il contributo di iscrizione dovuto per la disputa della prova successiva.

Le Società organizzatrici raccoglieranno il contributo di iscrizione dovuto per la disputa della prova successiva e lo invieranno, entro i 3 giorni successivi la prova, alla Società organizzatrice della prova successiva.

Il Giudice di Gara ha l'obbligo di inviare, direttamente o tramite il Comitato/Sezione Provinciale d'appartenenza, i moduli di adesione raccolti e il rapporto di gara alla FIPSAS - Settore Pesca di Superficie - Viale Tiziano, 70 - 00196 ROMA (@mail pesca.superficie@fipsas.it). La segreteria del Comitato di Settore provvederà a sua volta a far pervenire l'elenco degli aventi diritto alle Società organizzatrici delle prove successive.

SORTEGGI

I sorteggi per la composizione dei settori dovranno essere effettuati in modo da consentire la maggior distribuzione possibile dei concorrenti di una stessa Società (o di una stessa Squadra di Società) nelle zone e nei settori del campo di gara.

Durante il sorteggio dovranno essere attribuiti ai concorrenti lettere o numeri che identifichino la postazione di pesca (Zona, Settore e Posto Gara) di ciascun concorrente; al mattino della gara a questi dovranno essere abbinati per sorteggio pubblico le lettere o i numeri presenti sulla picchettatura del Campo di Gara in modo che ciascun partecipante, fino all'ultimo minuto, abbia la possibilità di essere dislocato in ognuno dei possibili posti del Campo di Gara.

Nelle gare individuali che prevedono la presenza di "teste di serie", i concorrenti dovranno essere sorteggiati consecutivamente a partire dal miglior classificato fino al peggiore. Si farà, cioè, sorteggiare al primo classificato un posto in uno dei settori in cui è suddiviso il Campo di Gara, poi il secondo classificato della classifica generale parziale verrà sorteggiato in uno degli altri settori, escludendo cioè il settore al quale è già stato assegnato il primo concorrente; il sorteggio proseguirà in questo modo sempre seguendo l'ordine di classifica fino a che non sarà stato dislocato un concorrente in ciascuno dei settori. A questo punto si prosegue il sorteggio iniziando di nuovo a distribuire casualmente i concorrenti nei vari settori fino a disporre 2 in ciascun settore e così via fino a completamento di tutti i settori.

In tutte le gare potrà essere utilizzato il Programma Gare di Pesca FIPSAS. In questo caso i sorteggi verranno effettuati con le seguenti modalità:

- nelle gare individuali verrà garantita la maggior distribuzione possibile ai concorrenti della stessa Società e, se previsto dal Regolamento particolare, anche della stessa Provincia;
- in caso di sorteggio per teste di serie, il numero di queste verrà determinato dall'operatore in modo che vengano equamente distribuite nei settori del campo di gara ignorando qualsiasi condizionamento che non sia l'ordine di classifica dei concorrenti sorteggiati;
- nelle gare a Squadre, ogni Squadra potrà essere considerata come entità a sé stante per cui il sorteggio potrà non tener conto della Società di appartenenza, salvo diversa disposizione dei Regolamenti Particolari;
- nelle gare per Società verrà garantita la maggior distribuzione possibile ai concorrenti della stessa Società e della stessa Provincia.

VERIFICA DEL TESSERAMENTO E RICONOSCIMENTO ATLETA

I concorrenti o le squadre prescelti per il controllo della validità del Tesseramento (Tessera Atleta o Certificato Atleta provvisoriamente rilasciato, resi validi dalla certificazione dell'avvenuto pagamento

della quota annuale) devono obbligatoriamente presentarsi al G.d.G., **muniti anche di Documento di Identità**, per le opportune verifiche senza le quali non possono partecipare alla manifestazione.

AI CONCORRENTI NON IN REGOLA CON LE TASSE PREVISTE O SPROVVISTI DEI NECESSARI DOCUMENTI NON DEVE ESSERE CONSENTITA LA PARTECIPAZIONE ALLA GARA.

Coloro che, pur essendo in possesso dei documenti in regola, non li avessero con sé, possono disputare la gara solo dopo aver sottoscritto una dichiarazione che assicuri il possesso dei documenti medesimi e che li impegni ad inviare entro **3** giorni, via fax o per mail, una fotocopia degli stessi presso il recapito fornito dal G.d.G. della manifestazione. Firmata questa dichiarazione, il concorrente potrà partecipare con tutti i diritti alla gara.

Nel caso che la fotocopia dei documenti non pervenga entro il termine fissato o che venga accertata un'azione di dolo da parte del concorrente in oggetto, lo stesso verrà **escluso** dalla manifestazione, acquisendo il piazzamento corrispondente alla retrocessione, la classifica di giornata verrà convalidata (per quanto riguarda eventuali premiazioni) e la classifica generale, se esiste, verrà rifatta e adeguata.

Il controllo della regolarità del Tesseramento può essere effettuato in qualsiasi momento dall'organismo che ha autorizzato la Manifestazione.

IN CASO DI DOLO, IL G.D.G. HA L'OBBLIGO DI SEGNALARE IL FATTO AL COMPETENTE ORGANO DI GIUSTIZIA DELLA FEDERAZIONE, CHE PROVVEDERÀ A COMMINARE LE PREVISTE SANZIONI AL CONCORRENTE ED EVENTUALMENTE ALLA SUA SOCIETÀ DI APPARTENENZA, SE VIENE ACCERTATO DOLO O NEGLIGENZA DEL PRESIDENTE DELLA STESSA.

INIZIO E TERMINE DELLA MANIFESTAZIONE

Ogni manifestazione che si articola in più prove ha una durata compresa tra la data fissata per il raduno della prima prova e la data fissata per lo svolgimento dell'ultima prova in ordine cronologico (ultima prova e/o eventuale data di recupero). Eventuali prove non disputate potranno essere recuperate solo entro la durata della manifestazione, salvo espressa deroga del Comitato di Settore. Trascorso tale termine la manifestazione verrà considerata regolarmente conclusa qualunque sia stato il numero delle prove disputate.

In tal caso, se non esistono precise disposizioni sul Regolamento Particolare, la redazione della Classifica Finale dovrà tener conto delle prove effettivamente disputate in rapporto alla qualità degli eventuali scarti previsti (vedi scarto al punto CLASSIFICHE – REDAZIONE DI TUTTE LE CLASSIFICHE).

Ogni manifestazione che si articola in una singola prova ha inizio al momento fissato per il raduno dei concorrenti e ha termine subito dopo la cerimonia della premiazione.

Il concorrente deve sottostare all'osservanza della Circolare Normativa per tutto questo periodo, durante il quale può essere sottoposto a sanzioni o deferito agli Organi di Giustizia Sportiva.

Le gare di Pesca a Feeder dovranno prevedere una durata che va da un minimo di 3 ore ad un massimo di 5 ore.

Le gare hanno termine, senza distinzione alcuna, al segnale di fine gara dato dal Direttore di Gara.

CAMPO DI GARA

La richiesta di concessione del Campo di Gara è inoltrata dalla Società organizzatrice al Comitato/Sezione Provinciale competente. Spetta al Comitato/Sezione Provinciale richiedere l'uso di Campi di Gara ubicati in altre Province.

Per le gare di competenza del Comitato di Settore, l'inserimento nel Calendario Nazionale Gare costituisce automatica impegnativa di concessione.

Per la compilazione del Calendario Gare dovranno essere rispettate le seguenti competenze e priorità nell'assegnazione dei Campi di Gara:

- 1) Attività Internazionale e Selezioni a questa finalizzate (Club Azzurri e Superselezioni), di competenza del Comitato di Settore;

- 2) Campionati Italiani Individuali di tutte le specialità, Campionati Italiani per Società e a Squadre di tutte le specialità, Trofei di Serie A di competenza del Comitato di Settore;
- 3) Trofei di Serie B e altre manifestazioni qualificanti, di competenza del Comitato Regionale;
- 4) Selezioni Provinciali ai Campionati Italiani Individuali, di competenza del Comitato/Sezione Provinciale;
- 5) Altre manifestazioni di competenza del Comitato Regionale;
- 6) Altre manifestazioni di competenza del Comitato/Sezione Provinciale.

Ogni Comitato Regionale deve promuovere una riunione per la compilazione del Calendario Gare convocando i rappresentanti dei Comitati/Sezioni Provinciali interessati.

Gli Organizzatori:

- cureranno che il Campo di Gara presenti condizioni di obbiettiva sicurezza per i concorrenti. In particolare, dovranno accertarsi che in presenza di conduttori elettrici i tratti da essi interessati vengano esclusi e che **la distanza minima dal posto di gara al conduttore sia di almeno 30 metri**;
- esporranno in evidenza i cartelli di divieto temporaneo di pesca ai non partecipanti alla gara e quelli segnaletici, indicanti la direzione per i luoghi di raduno, di pesatura e delle premiazioni, nonché quelli indicanti eventuali misure minime dei pesci ed altre limitazioni e prescrizioni;
- riserveranno, con riferimento alla Legge 13/89 sul superamento delle barriere architettoniche, posti di gara per disabili con ridotte capacità motorie.

OMOLOGAZIONE DEI CAMPI DI GARA

L'omologazione dei Campi di Gara permanenti e saltuari dovrà essere proposta dai Comitati/Sezioni Provinciali al Responsabile Regionale del Servizio Federale Acque ed Impianti per i successivi adempimenti.

CAMPI DI RISERVA - RINVII GARE

Il rinvio, la sospensione e l'interruzione di una gara possono essere decisi soltanto dal Giudice di Gara per le seguenti ragioni:

- a) per gravi cause di forza maggiore;
- b) per accertata pericolosità del Campo di Gara;
- c) per gravi inadempienze a quanto riportato dalla Circolare Normativa.

Nelle gare a squadre, dove sono previste le zone, il Giudice di gara potrà, dopo aver consultato il direttore di gara, e comunque a suo insindacabile giudizio, sospendere e/o interrompere la prova per le ragioni sopra riportate, anche solo in una singola zona.

La gara per essere considerata valida deve aver superato la metà della durata prevista, in tutte le zone, indipendentemente dal fatto che siano iniziate nello stesso momento.

Pertanto, se il problema si verifica su una o più zone, il Giudice di gara potrà sospendere o interrompere la prova anche solo in una di queste fermando la gara, continuando nelle altre zone non interessate.

La gara potrà quindi avere durata diversa nelle singole zone, fermo quanto previsto per la durata minima necessaria affinché la gara sia valida.

In nessun caso potrà essere rinviata una gara per scarsa pescosità.

La data stabilita per il recupero della prova rinviata, se previsto, ed il relativo campo di gara devono essere indicati nel Calendario Nazionale Gare e sul Regolamento Particolare della Manifestazione, a cura dell'Organismo che la autorizza.

Nelle gare di propria competenza, qualora sorgano degli impedimenti di vario genere che possano comportare il non corretto svolgimento della prova, il Comitato di Settore propone al Consiglio Federale,

per la necessaria approvazione, lo spostamento della prova in data e campo di gara diversi da quelli inizialmente stabiliti; in questo caso la prova conserverà l'ordine progressivo che aveva in partenza (ad esempio la seconda prova di un Trofeo rimarrà tale anche se a causa di uno spostamento diventerà la sesta) e la prova di riferimento per la valutazione della situazione dei partecipanti (titolarità, concomitanze, ecc.) e per la composizione delle squadre (passaggi di squadra, ecc.) sarà sempre quella precedente alla prova spostata.

Fermo restando quanto in precedenza stabilito in merito alle competizioni di competenza del Comitato di Settore, le gare che per motivi di forza maggiore non possono essere effettuate nelle date fissate potranno essere recuperate o al termine della stagione agonistica programmata o in giornate in cui l'effettuazione della manifestazione non pregiudichi la riuscita delle altre gare in Calendario.

Le richieste di recupero dovranno essere inoltrate dalle Società organizzatrici all'organismo che le ha autorizzate, tramite il Comitato/Sezione Provinciale di appartenenza, con motivato parere e munite di assenso del Comitato/Sezione Provinciale (se diversa) competente per territorio del Campo di Gara.

Nel caso che la gara venga sospesa dopo che abbia avuto regolare svolgimento per almeno la metà del tempo stabilito, sarà ritenuta conclusa a tutti gli effetti e le classifiche saranno redatte regolarmente.

PROVE ANNULLATE O RINVIATE

Quando è prevista una prova di recupero, le prove annullate dal Giudice di Gara prima dell'inizio della gara, quelle da recuperare e quelle spostate in date diverse o rinviate almeno il giorno antecedente alla data programmata acquisiranno l'ordine progressivo raggiunto al momento dello svolgimento della prova (ad esempio la prima prova di un Trofeo che a causa di un annullamento od un rinvio verrà disputata come terza prova, diventerà la terza prova del Trofeo stesso, aggiornando in ordine temporale le successive).

Quando non è prevista una prova di recupero, le prove annullate (cioè, quelle che non hanno superato la durata minima della metà gara o che sono state annullate prima dell'inizio dal Giudice di Gara ed in ogni caso tutte quelle che non possono essere recuperate) manterranno l'ordine progressivo anche se non saranno considerate valide ai fini della classifica progressiva finale.

Dell'intera quota di iscrizione versata dalle squadre partecipanti al Campionato e/o Trofeo, verrà rimborsata alle squadre iscritte la parte relativa alle premiazioni dedotta di quanto previsto per le Società organizzatrici e per i campi di gara. Il rimborso verrà effettuato in occasione della prova successiva.

La verifica della correttezza delle operazioni potrà essere effettuata in qualsiasi momento dall'organismo che ha autorizzato la manifestazione.

PULIZIA DEL CAMPO DI GARA E CONSERVAZIONE DI RIVE E BANCHINE

La Società organizzatrice è tenuta a far osservare ai concorrenti l'obbligo di non lasciare sul posto di gara rifiuti di qualsiasi genere.

Il concorrente all'atto dell'iscrizione si impegna a lasciare pulito il proprio posto di gara a prescindere dalle condizioni in cui lo trova.

Durante le operazioni di pesatura l'Ispettore di Sponda dovrà OBBLIGATORIAMENTE far rispettare la pulizia del campo di gara al concorrente.

In caso di rifiuto dell'agonista a pulire il proprio posto di gara, prima di procedere alla pesatura, che in ogni caso dovrà essere effettuata, anoterà l'infrazione sulla scheda del concorrente.

Sarà dovere del G.d.G. retrocedere all'ultimo posto di settore qualsiasi concorrente abbia riportato sulla scheda annotazioni effettuate dall'Ispettore di Sponda riguardanti la pulizia del posto gara, così come sarà dovere dei concorrenti segnalare al G.d.G. i settori dove l'Ispettore di Sponda non rispetti queste tassative disposizioni.

È FATTO OBBLIGO DI RISPETTARE LA NATURA E NON DETURPARLA IN NESSUN MODO. L'INOSSERVANZA DI TALE NORMA, OLTRE ALLA SEGNALAZIONE ALL'ORGANO DI DISCIPLINA COMPETENTE E LA SOSPENSIONE TEMPORANEA DELL'AUTORIZZAZIONE ALLO SVOLGIMENTO DI ALTRE GARE, COMPORTA IL RIMBORSO A CARICO DELLA SOCIETÀ ORGANIZZATRICE DELLE SPESE SOSTENUTE DAL COMITATO/SEZIONE PROVINCIALE PER LA PULIZIA ED IL RIPRISTINO DEL CAMPO DI GARA.

CONDOTTA DI GARA

Tutti i partecipanti sono tenuti al rispetto della Circolare Normativa del corrente anno e in particolare sono tenuti a:

- mantenere un comportamento tale da non ostacolare l'azione di altri concorrenti;
- tenere un contegno corretto nei confronti degli Ufficiali di Gara e di tutti gli incaricati della organizzazione, degli altri concorrenti, degli accompagnatori e dei presenti e/o spettatori;
- rispettare gli ordini dati dagli Ufficiali di Gara;
- sottoporsi, se richiesto, al controllo preliminare prima dell'inizio della gara e a eventuali successivi accertamenti da parte di Ufficiali di Gara.

Prima del segnale di ingresso al box e fino allo stesso, il concorrente non può preparare o farsi preparare l'attrezzatura; il mancato rispetto di questa norma comporta la penalizzazione (1 punto).

Dopo il segnale d'ingresso al box e fino al termine della gara, compresa la pesatura del pescato, il concorrente non può ricevere o prestare aiuto, avvicinarsi ad altri concorrenti od estranei, né da questi farsi avvicinare (salvo l'assistere alle operazioni di pesatura degli altri componenti il proprio settore e collaborare al recupero dell'attrezzatura di un altro concorrente caduta in acqua). Il mancato rispetto di questa norma comporta la retrocessione (5 punti in più del numero dei concorrenti presenti nel settore) e l'eventuale deferimento applicando le norme disciplinari della Federazione.

Il concorrente che per qualsiasi motivo debba allontanarsi dal proprio posto di gara deve preavvertire l'Ispettore di Sponda lasciandogli pescato, contenitori ed attrezzi.

È assolutamente proibito lanciare in acqua l'esca prima di aver slamato la preda catturata e averla, secondo le prescrizioni regolamentari, messa nella nassa.

È assolutamente vietato tenere comportamenti o stipulare accordi atti ad ottenere per sé stessi o per altri concorrenti un vantaggio illecito o tesi a penalizzare od ostacolare altri concorrenti (ad esempio: non esercitare la pesca, utilizzare lenze non armate, accordarsi per raggiungere solo un determinato numero di catture, accordarsi per cessare l'azione di pesca prima del termine della prova, ecc.).

IL MANCATO RISPETTO DI QUESTA NORMA COMPORTERÀ PER IL CONCORRENTE LA RETROCESSIONE E L'EVENTUALE DEFERIMENTO APPLICANDO LE NORME DISCIPLINARI DELLA FEDERAZIONE.

ACCOMPAGNATORI

Gli accompagnatori e i rappresentanti di Società debbono tenere un contegno corretto nei riguardi degli Ufficiali di Gara, Organizzatori e Concorrenti e debbono rispettare gli ordini impartiti dagli Ufficiali di Gara. In alcune manifestazioni, limitatamente ad alcune categorie di concorrenti, sarà consentito l'ingresso di accompagnatori sul campo di gara.

Relativamente alla categoria **Diversamente Abili**, tutti gli accompagnatori dovranno essere in possesso di Tessera FIPSAS in corso di validità e potranno essere sottoposti ai normali controlli. Essi dovranno essere indicati sul modulo di iscrizione.

Gli Atleti **diversamente abili** potranno ricevere dai propri accompagnatori gli aiuti nell'azione di pesca elencati nella specifica tabella, ma dovranno espressamente indicare sul modulo di iscrizione il tipo di handicap (che dovrà essere comprovato a richiesta), le generalità ed il numero di Tessera FIPSAS dell'accompagnatore prescelto.

Gli Atleti **non udenti** dovranno espressamente indicare sul modulo di iscrizione la loro condizione, le generalità ed il numero di Tessera FIPSAS dell'accompagnatore prescelto. Agli accompagnatori sarà consentito l'ingresso sul campo di gara e nel box del concorrente, non sarà loro consentito di fornire aiuto, ma solo di comunicare i segnali del Direttore di Gara e di fare da tramite a qualsiasi altra comunicazione e/o esigenza.

Al Giudice di Gara designato dovrà essere tempestivamente trasmessa copia dei moduli di iscrizione, che dovranno inoltre essere allegati al rapporto Verbale di Gara.

Nelle manifestazioni in cui è espressamente prevista nel Regolamento Particolare la presenza di uno o più accompagnatori in funzione di Capitano, il comportamento di questi ultimi dovrà conformarsi al disposto del Regolamento Particolare e della Circolare Normativa.

In casi eccezionali l'ammissione di accompagnatori e la loro possibilità di azione potrà essere disposta dal Giudice di Gara: ad esempio in seguito ad infortunio, temporanea inabilità, per i giovani UNDER 15, ecc. Il Giudice di Gara dovrà inoltre riportare sul proprio verbale l'autorizzazione concessa e le generalità del/dei concorrente/i e dell'/degli accompagnatore/i interessato/i.

POSTO GARA

Il concorrente può accedere ad un posto gara solo se in possesso del cartellino relativo; deve inoltre operare nel posto a lui assegnato e non può immettere in acqua materiale di alcun genere tendente a modificare in qualche modo il normale flusso dell'acqua o alterare le condizioni del fondo.

UN CONCORRENTE CHE PESCHI IN UN POSTO GARA DIVERSO DAL PROPRIO VIENE CONSIDERATO ASSENTE NEL SETTORE DOVE AVEVA DIRITTO DI PESCARE E NON DEVE ESSERE CLASSIFICATO NEL SETTORE DOVE INVECE HA PESCATO.

In qualsiasi momento della gara, il concorrente può accedere alla postazione dove aveva diritto di pescare, purché avverta il proprio Ispettore di Sponda e rimetta in acqua senza disturbare gli altri concorrenti o consegna l'eventuale pescato catturato nel posto gara dove erroneamente aveva pescato fino a quel momento.

Nelle gare a posto fisso, l'azione di pesca può essere esplicata esclusivamente nello spazio compreso fra il picchetto con il proprio numero di gara e quello successivo, nelle gare a posto libero, invece, l'azione di pesca può essere esercitata nell'intero settore.

Al concorrente è vietato preparare l'attrezzatura di gara, in particolare le canne, fuori dal posto assegnatogli.

IL MANCATO RISPETTO DI QUESTE NORME COMPORTERÀ PER IL CONCORRENTE, A SECONDA DEI CASI, LA RETROCESSIONE, L'ESCLUSIONE DALLA MANIFESTAZIONE E L'EVENTUALE DEFERIMENTO APPLICANDO LE NORME DISCIPLINARI DELLA FEDERAZIONE.

COMPOSIZIONE DEI SETTORI

Nelle gare di **Pesca a Feeder**, salvo casi particolari che dovranno essere motivati nell'apposito Regolamento della manifestazione e **autorizzati dal Comitato di Settore**, i settori dovranno essere composti da **10** concorrenti. In nessun caso potranno essere previsti settori a numero di concorrenti diverso da **10**, **salvo deroga, in via del tutto eccezionale, del Comitato di Settore**. Nel caso che il numero dei concorrenti iscritti o partecipanti non sia divisibile per **10** sarà costituito un settore tecnico. Per "settore tecnico" si intende il completare a **10** il numero dei concorrenti da classificare includendovi concorrenti di altro settore, purché contiguo, e ciò al solo fine della classifica. Per la costituzione del settore tecnico dovrà sempre essere impiegato il settore posto immediatamente a monte, anche nel caso che il settore a monte appartenga ad un'altra zona; solo nel caso che il settore tecnico sia quello iniziale o che il settore a monte sia composto da concorrenti di serie diversa dovrà invece essere utilizzato il settore a valle. Lo stesso criterio sarà adottato per le manifestazioni con settori da **5 (box e le selettive Fisheries qualificanti alla Coppa Italia)**.

DISTANZE TRA CONCORRENTI

In tutte le gare di **Pesca a Feeder** dovrà essere mantenuta una distanza minima di **10** metri tra un concorrente e l'altro, salvo le eccezioni riportate sul Regolamento Particolare della competizione e, di volta in volta, autorizzate dal Comitato di Settore. Per le gare di loro diretta competenza, l'autorizzazione verrà rilasciata dai rispettivi Comitati Regionali o Comitati/Sezioni Provinciali.

PIEDI IN ACQUA

L'azione di pesca va effettuata a piede asciutto. È consentito l'uso di pedane di dimensione massima di 1 m x 1 m, che devono però essere poste con i piedi di appoggio all'asciutto.

Secondo le condizioni delle acque e del luogo ove si svolge la gara o in casi di particolari condizioni di pericolosità, il G.d.G., sentito il Direttore di Gara, può autorizzare i concorrenti o parte di essi ad entrare in acqua, ma mai oltre la divaricazione degli arti o a posizionare i piedi anteriori della pedana in acqua. In questo caso le pedane dovranno però essere posizionate in modo da essere in linea l'una con l'altra, senza cioè che alcuno possa approfittare della autorizzazione per acquisire vantaggi illeciti.

In questo caso è consentito posizionare in acqua le pedane che possono però essere impiegate esclusivamente come piano d'appoggio per materiali, **salvo deroga del Comitato di Settore**.

Ogni eventuale autorizzazione dovrà essere data sempre e solo per settori interi.

IL MANCATO RISPETTO DI QUESTE NORME COMPORTERÀ PER IL CONCORRENTE LA RETROCESSIONE E L'EVENTUALE DEFERIMENTO APPLICANDO LE NORME DISCIPLINARI DELLA FEDERAZIONE.

ESCHE E PASTURAZIONI

Ogni forma di pasturazione è vietata prima dell'inizio della gara, fatto salvo quando nei Regolamenti Particolari è prevista la pasturazione pesante. È consentito l'uso di tutte le esche naturali, osservando la regolamentazione vigente nelle acque in cui si svolge la manifestazione ed il Regolamento Particolare della gara.

Nelle gare di Pesca a Feeder la pasturazione è consentita esclusivamente mediante il pasturatore attaccato alla lenza.

Nei casi in cui è prevista la pasturazione pesante, fino all'inizio della gara non sarà possibile avere in acqua lenze con l'amo innescato.

Nelle gare di **Pesca a Feeder**, il fouillis ed il vers de vase sono sempre vietati sia come esca che come pasturazione, fatte salve le deroghe espressamente autorizzate dal Comitato di Settore.

Non è consentito:

- pescare con una "palla" di bigattini incollati o con un agglomerato di pastura posta sull'amo o sulla lenza o con il grumo di caster o con il pane, ecc.; tutte le esche devono, cioè, essere innescate sull'amo;
- l'impiego come esca del pesce sia vivo che morto;
- usare sangue sia per la pasturazione che come esca;
- usare grumi di caster in pastura;
- detenere ed utilizzare boiles di misura superiore a 10 mm;
- detenere ed utilizzare pellets di misura superiore a 2 millimetri;
- modificare la naturale consistenza delle esche; le esche devono essere presentate al loro stato naturale e non possono essere modificate nella loro conformazione;
- tritare, macinare o frullare qualsiasi tipo di esca (anche dopo il controllo e durante l'intera gara) nelle prove che prevedono l'utilizzo dei vermi o di altre esche solo come innesco (vietati, cioè, per la pasturazione).

Subordinatamente alle leggi vigenti nella Regione in cui si effettua la gara, la pasturazione è libera qualitativamente e quantitativamente, ad eccezione di quanto riportato sul Regolamento Particolare della Manifestazione.

Il controllo di esche e pasture potrà essere eseguito dal Giudice di Gara o da suoi delegati, nei modi e nei tempi comunicati ai concorrenti sul luogo del raduno.

Nelle gare di **Pesca al Feeder**, al controllo non potrà essere presentata una quantità di esche e/o di pastura superiore a quella prevista dal Regolamento Particolare; la pastura dovrà essere presentata pronta all'uso e **più precisamente non potrà essere bagnata dopo il controllo e non potrà essere pressata al fine di aumentarne il volume e la quantità.**

La terra potrà essere presentata al suo stato naturale (è permesso, in questo caso, aggiungere acqua alla terra anche dopo il controllo); in ogni caso è proibito detenere nel proprio box altre esche o pasture, anche se da trattare.

Dopo il controllo delle esche e pasture che devono essere presentate pronte all'uso, è vietato l'utilizzo di setacci o trapani o qualsiasi altro attrezzo atto a modificarne la struttura; è consentito l'impiego del vaporizzatore esclusivamente per l'incollaggio delle esche. Per quanto riguarda le pasture, dopo il controllo e fino alla fine della pasturazione detta "pesante", è vietato ribagnarle in qualsiasi modo (con le mani, con il vaporizzatore, con una spugna, con un recipiente, ecc.). Dopo la pasturazione pesante, con l'inizio della gara, per riprendere e inumidire la pastura potrà essere utilizzato soltanto il vaporizzatore.

La colla per incollare le larve di mosca carnaria e le sostanze come il talco o le farine e gli amidi che sono utilizzati per le mani nell'incollaggio non rientrano nella definizione di pastura per cui al controllo andranno presentati al Giudice di Gara o suoi delegati, ma non rientreranno nei limiti della pastura consentita.

Le esche dovranno essere presentate nei contenitori di apposita "misura ufficiale" che dovranno essere consegnati chiusi, terre e pasture dovranno essere presentate nei secchi graduati.

Le esche devono essere presentate intere e integre al controllo (es. i lombrichi e/o le larve di mosca carnaria non possono essere presentate frullate o macinate prima del controllo); il concorrente che trasgredisce a questa norma sarà retrocesso all'ultimo posto (cinque punti in più del numero dei concorrenti presenti nel settore).

Nelle prove che non prevedono l'utilizzo dei vermi in pastura, ma solo da innesco, è assolutamente vietato tritare, macinare o frullare qualsiasi tipo di esche anche dopo il controllo e più precisamente durante l'intera gara.

Nelle gare individuali, i concorrenti che al controllo presentano una quantità di esche e pasture maggiore del consentito saranno retrocessi per cui verranno loro attribuite le penalità pari al numero dei concorrenti ammessi al settore con il maggior numero di concorrenti più CINQUE unità.

Nel caso che il controllo avvenga su almeno il 50% dei partecipanti, al concorrente non in regola verrà attribuita una penalità di 5 punti da aggiungere alla sua classifica di settore senza modificare la classifica degli altri concorrenti (vedi penalizzazioni).

Nei Trofei a squadre, i concorrenti che al controllo presentano una quantità di esche e pasture maggiore del consentito, saranno retrocessi per cui alla squadra di appartenenza saranno assegnati 60 punti di penalità (pari a quattro retrocessioni) modificando così la classifica degli altri concorrenti dei rispettivi settori. Il punteggio risultante dopo la retrocessione non potrà essere scartato ai fini della classifica finale né a livello individuale né a livello di squadra (vedi retrocessioni).

Nel caso che il controllo avvenga su almeno il 50% dei partecipanti, al concorrente non in regola verrà attribuita una penalità di 5 punti da aggiungere alla sua classifica di settore senza modificare la classifica degli altri concorrenti (vedi penalizzazioni), mentre gli altri Atleti della squadra manterranno la loro classifica di settore; in ogni caso, ai fini della classifica finale non potrà essere scartato il peggior risultato ottenuto dalla squadra nel campionato.

Le larve di mosca carnaria (bigattini) potranno essere incollate soltanto dopo il controllo delle esche.

Sono consentite le seguenti esche:

- vermi d'acqua e di terra;
- camola del miele;
- camola o tarma della farina;
- larva della mosca carnaria (in tutti i suoi stati e forme: raparino, pinkerino, caster, ecc.);
- larva del tafano (orsetto, casterone);
- mais;
- canapa;
- fouillis e vers de vase (quando consentiti).

Ad esclusione di quelle sottoelencate, le altre potranno essere usate solo come innesco:

- **larve di mosca carnaria (in tutte le sue forme e stadi);**
- **fouillis e vermi, quando consentiti;**
- **crisalide, mais e canapa (che sono considerate pastura).**

Esclusivamente per la tecnica 'FREE STYLE, sarà consentito l'innesco esterno all'amo per mezzo di una appendice di filo meglio conosciuta come "hair rig", o a mezzo di sistemi di bloccaggio dell'esca come anellini, bait stop e baionette.

Le esche come Boiles, Pellets, Band'um e similari, utilizzate nella misura massima di 10 mm, in ogni loro stato e colore, dure o morbide, potranno essere manipolate, modificate ed innescate.

I concorrenti che non presentano al controllo le esche chiuse negli appositi contenitori di misura ufficiale, e le terre e le pasture negli appositi secchi graduati, riceveranno la **penalizzazione di 1 punto** (aggiuntiva al piazzamento ottenuto), senza per questo mutare nel settore la posizione degli altri concorrenti.

IL CONCORRENTE (INDIVIDUALE O DI UNA SQUADRA) SORPRESO DOPO IL CONTROLLO A DETENERE E/O A UTILIZZARE ESCHE E PASTURE VIETATE O IN QUANTITÀ MAGGIORI DEL CONSENTITO VERRÀ RETROCESSO ED EVENTUALMENTE DEFERITO AL COMPETENTE ORGANO DI GIUSTIZIA SPORTIVA.



CONTENITORI DI MISURA UFFICIALE sono da considerarsi i secchi graduati ed i soli contenitori denominati “MATRIOSKE” (vedi foto sopra) delle seguenti misure: 2 litri – 1,5 litri – 1 litro – $\frac{3}{4}$ di litro – $\frac{1}{2}$ litro – $\frac{1}{4}$ di litro – $\frac{1}{8}$ di litro.

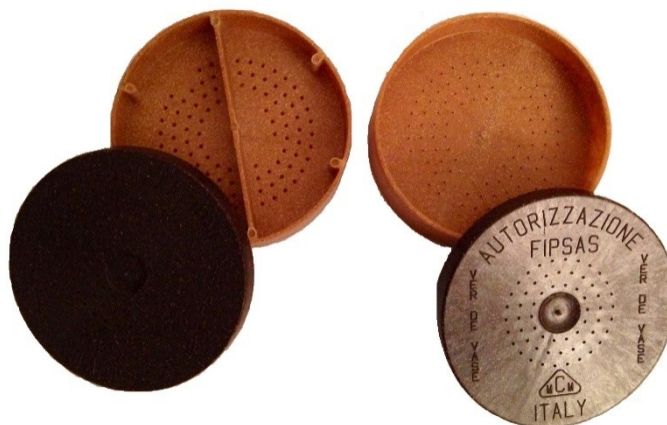

Nelle competizioni ove è consentito l'utilizzo del vers de vase, lo stesso dovrà essere presentato nell'apposito contenitore di misura ufficiale, omologato dalla FIPSA S (vedi foto sopra). Il vers de vase potrà essere conservato anche in acqua.

ATTREZZI CONSENTITI

Viene considerato “attrezzo” l'insieme della canna, del mulinello, della lenza.

È consentito l'uso di una sola canna per volta montata con mulinello e armata di un solo amo. Sono consentite più canne di scorta.

Il pesce deve essere guadinato personalmente dal concorrente. Nelle gare effettuate a coppie o a box è permesso l'aiuto nelle operazioni di guadinatura tra concorrenti appartenenti alla stessa coppia o allo stesso box. Quando si utilizza il guadino è obbligatorio che il pesce venga guadinato dall'acqua.

È vietato l'uso di qualsiasi attrezzo atto a recuperare pesce autosganciato in aria e ricadente nel corso d'acqua.

La misurazione degli attrezzi viene effettuata sulle canne in uso. Costituisce illecito utilizzare una canna teleregolabile aperta ad una misura inferiore alla lunghezza massima consentita, ma con uno o più elementi chiusi, anche se bloccati con il nastro isolante o materiali vari.

La lunghezza delle canne non potrà essere maggiore di metri 4,60. Il G.d.G. può verificare, in qualsiasi momento della gara, la lunghezza delle canne.

Sono ammesse esclusivamente lenze non sostenute da galleggiante, con zavorra in linea o in derivazione ed aventi l'amo terminale.

La dimensione massima del pasturatore dovrà essere di 5 cm di diametro e 7 cm di lunghezza, considerando il solo cestello adatto al caricamento di esche e pasture, ed avere un peso minimo di g 15. È consentito utilizzare tutte le tipologie di pasturatore, **ad eccezione del METHOD FEEDER; il pasturatore non potrà essere bloccato.**

L'amo (singolo) appeso al calamento deve essere posto al di sotto dello stesso; la distanza minima tra la parte inferiore del pasturatore e amo dovrà essere di 50 cm.

La zavorra potrà essere costituita da piombo o da feeder di qualsiasi tipo ("block end", "open end") delle varie tipologie, **escluso il "Method Feeder".**

È consentito, a discrezione del concorrente, utilizzare un materassino di protezione ("unhookingmat") per slamare le prede catturate.

Il pescato deve essere conservato in apposite nasse di opportuna lunghezza in modo da evitargli ogni possibile danno; un concorrente che presenti alle operazioni di peso un pescato in parte morto verrà retrocesso se la mortalità supera quella media degli altri componenti il settore.

Salvo diverse disposizioni previste nei Regolamenti Particolari, per motivi di sicurezza l'uso dello shock-leader è obbligatorio solo quando la manifestazione si svolge su due sponde opposte. Sarà comunque comunicato dal Giudice di Gara al raduno e/o scritto sul Regolamento Particolare della manifestazione. In questo caso la misura dello shock-leader dovrà essere almeno doppia della lunghezza della canna.

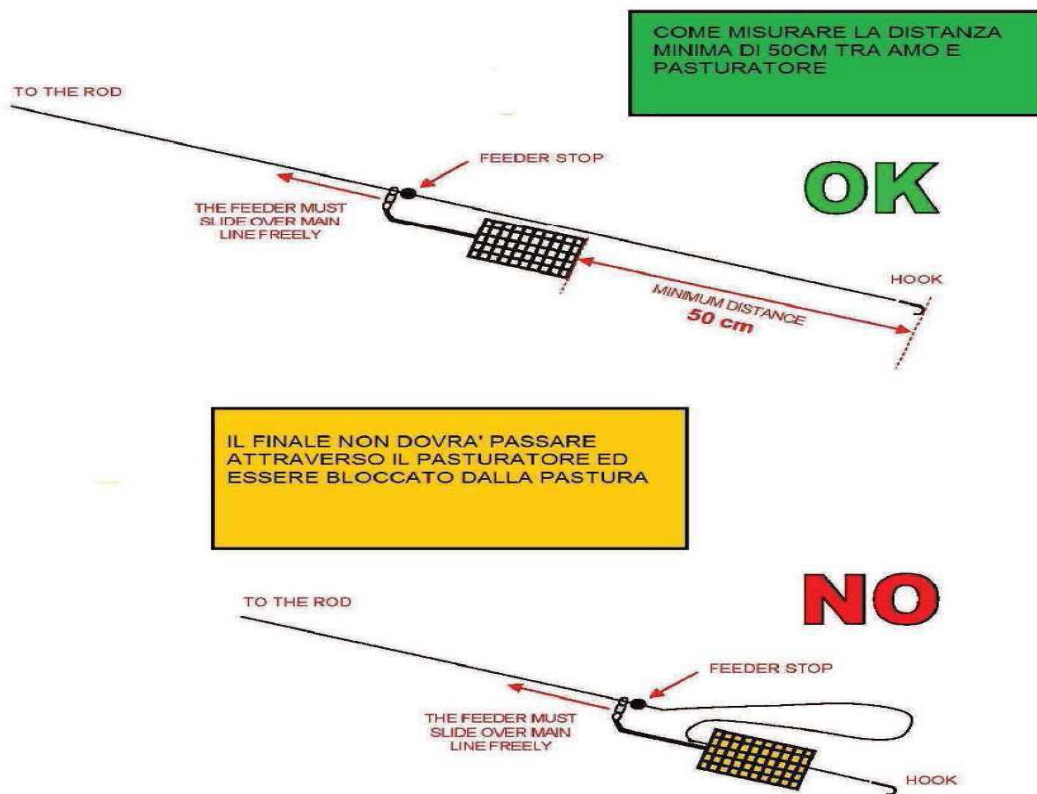

Nella fase di misurazione del fondo, è consentito solo l'utilizzo del piombo come zavorra. L'uso del feeder è ammesso solo dopo il segnale di inizio gara.

E' vietato:

- utilizzare il pasturatore come finale di lenza;
- utilizzare segnalatori acustici di abboccata;
- utilizzare beeper o similari per ecoscandagliare.

IL CONCORRENTE (INDIVIDUALE O DI UNA SQUADRA) SORPRESO A UTILIZZARE ATTREZZATURE VIETATE O CANNE DI LUNGHEZZA MAGGIORE DEL CONSENTITO, VERRÀ RETROCESSO E DEFERITO AL COMPETENTE ORGANO DI GIUSTIZIA SPORTIVA.

CATTURE VALIDE

Le prede estratte dall'acqua dopo il segnale di chiusura della gara o del turno di pesca non sono valide; all'inizio del segnale devono perciò considerarsi validi tutti i pesci che non sono a contatto con l'acqua e che fino al recupero definitivo non entrano ulteriormente a contatto con l'acqua (più precisamente: un pesce catturato prima del segnale di fine gara che al suono è fuori dall'acqua, nel movimento di recupero non può più toccare l'acqua per essere considerato valido).

I pesci allamati che fuoriescono dal box, anche se sono avvistati nel box dei concorrenti limitrofi, saranno considerati validi (per concorrenti limitrofi si intendono il primo concorrente a valle ed il primo concorrente a monte); se la lenza alla quale è allamato il pesce, aggancia la lenza di un concorrente limitrofo o no, il pesce catturato non sarà considerato valido per cui dovrà obbligatoriamente essere rimesso immediatamente in acqua.

Il pesce catturato da un concorrente, oggetto di contestazione, potrà essere messo in nassa; al momento della pesatura finale, l'incaricato dovrà pesare a parte il pesce più grosso ed annotare il suo peso sulla apposita scheda del concorrente.

Il Giudice di Gara deciderà se annullare o no il peso del pesce rispetto al peso totale.

Le catture sono da considerarsi valide solo se effettuate allamando il pesce in una qualsiasi parte del corpo. In altre parole, le prede catturate agganciando o recuperando con un attrezzo integro parti di montature vaganti, sia proprie che di altri concorrenti, non potranno essere considerate valide. In caso di rottura della canna la preda potrà essere considerata valida solo se la cattura avviene mediante quel che resta dell'attrezzo danneggiato o della lenza sia all'asciutto che in acqua, a patto che questo non debba essere a sua volta recuperato attraverso un altro attrezzo o entrando in acqua.

Qualora il recupero venga diversamente effettuato, l'eventuale preda non sarà considerata valida e dovrà immediatamente, a seconda delle disposizioni regolamentari, essere liberata o consegnata all'Ispettore di sponda.

L'attrezzo recuperato potrà essere riparato, integrato e sostituito.

LA PRESENTAZIONE ALLE OPERAZIONI DI PESATURA DI CATTURE NON VALIDE COMPORTERÀ LA AUTOMATICA RETROCESSIONE DEL CONCORRENTE. GLI ISPETTORI DI SPONDA, AL MOMENTO DELLA PESATURA CHE DOVRÀ COMUNQUE ESSERE EFFETTUATA E DOCUMENTATA, DOVRANNO VERIFICARE LA VALIDITÀ DELLE CATTURE E NOTIFICARE AL GIUDICE DI GARA EVENTUALI INFRAZIONI.

In tutte le specialità del Settore Pesca di Superficie tali catture devono essere rimesse immediatamente in acqua dal concorrente. **Nel Regolamento Particolare di ogni manifestazione devono essere riportati eventuali divieti e misure minime vigenti sul luogo di gara e ricordate ai concorrenti anche mediante un apposito avviso pubblicato sul luogo del raduno.**

Nell'impossibilità di liberare un pesce allamato senza causargli grave danno, è fatto obbligo di rimetterlo in acqua tagliando la lenza il più vicino possibile all'apparato boccale.

È compito del concorrente accertarsi immediatamente della validità (misure o epoche di divieto) del pesce pescato.

In tutte le gare di diretta competenza del Comitato di Settore Pesca di Superficie e inserite nel Calendario Nazionale Gare, è proibita la cattura del "Gambusia" o "Buzzone", pesciolino antimalarico.

IL MANCATO RISPETTO DI QUESTE NORME COMPORTERÀ PER IL CONCORRENTE LA RETROCESSIONE E L'EVENTUALE DEFERIMENTO APPLICANDO LE NORME DISCIPLINARI DELLA FEDERAZIONE.

CONSERVAZIONE DEL PESCATO ED OPERAZIONI DI PESATURA

Il pescato deve essere conservato in apposite nasse di opportuna lunghezza. Il pescato deve essere conservato in modo da evitargli ogni possibile danno. Un concorrente che presenti alle operazioni di peso un pescato in parte morto verrà retrocesso se la mortalità supera quella media degli altri componenti il settore.

Al termine della gara verrà effettuata la pesatura del pescato alla quale potranno assistere i concorrenti.

La Società Organizzatrice è la sola responsabile delle operazioni di pesatura che non potranno essere effettuate dai concorrenti.

In caso di disponibilità di più bilance, il pescato di ogni settore deve essere pesato con la stessa bilancia. Il pescato di eventuali Settori Tecnici dovrà essere pesato con la stessa bilancia impiegata per il settore con il quale il settore tecnico completa la propria classifica.

Il concorrente che ha effettuato catture e che, deliberatamente, non presenta alla pesatura il pescato o parte di esso verrà retrocesso e deferito al competente Organo di giustizia sportiva per le eventuali sanzioni disciplinari conseguenti.

PUNTEGGIO DA ATTRIBUIRE AL PESCATO

In tutte le gare deve essere previsto il pesce in vivo e si deve obbligatoriamente adottare il criterio del solo peso, attribuendo un punto per ogni grammo di pescato. Per motivi tecnici, il Comitato di Settore può concedere deroghe a questa norma, ma solo in caso di gare inserite in manifestazioni di particolare rilevanza.

In caso di cattura simultanea dello stesso pesce da parte di più concorrenti (salvo il caso che si tratti di appartenenti alla stessa coppia o box), questo non verrà considerato valido per nessuno di essi.

Può accadere che vengano pescati pesci molto piccoli (come gli avannotti) e non sia perciò possibile effettuare la pesata (bilancia che non marca niente e resta a zero). In tal caso i pescatori che si trovano in queste condizioni verranno messi in sequenza in base al numero dei pesci catturati da ognuno, attribuendo ad ogni cattura un peso convenzionale di **grammi 1** e poi classificati in quest'ordine dietro a tutti quelli classificati per il peso.

CLASSIFICHE

Criteri utilizzati per le classifiche di settore:

- **PUNTEGGIO EFFETTIVO** quello conseguito da ogni concorrente attribuendo 1 punto a grammo.
- **PIAZZAMENTO EFFETTIVO** la posizione di classifica ottenuta nell'ambito del proprio settore in base al punteggio effettivo conseguito.
- **PENALITÀ TECNICA** la posizione di classifica ottenuta nell'ambito del proprio settore in base al numero delle catture effettuate. A parità di numero di catture viene attribuita la penalità tecnica media risultante.
- **PUNTEGGIO TECNICO** il prodotto fra la posizione occupata in una classifica di settore effettuata in base al criterio utilizzato (piazzamento effettivo o penalità tecnica) e il coefficiente di difficoltà attribuito alla prova.
- **CAPPOTTO** la condizione del concorrente che non ha effettuato catture. Ovviamente al cappotto viene attribuito un punteggio effettivo pari a 0 (zero).

REDAZIONE DELLA CLASSIFICA DI SETTORE AI FINI DELLA PREMIAZIONE

Per l'attribuzione dei premi di settore, la Classifica di Settore è determinata dal **piazzamento effettivo** conseguente al punteggio effettivo o al punteggio tecnico ottenuto.

Ai concorrenti pari merito (che hanno, cioè, ottenuto lo stesso punteggio, effettivo o tecnico) sarà assegnato un piazzamento effettivo proporzionale. Ai concorrenti che in un settore non hanno effettuato alcuna cattura (cappotti) viene attribuito un piazzamento pari alla somma dei piazzamenti non assegnati nel settore, diviso il numero dei concorrenti che nel settore stesso non hanno effettuato catture, compresi gli assenti e i ritirati, **ma non i retrocessi e gli esclusi**. In altre parole, se ad esempio in un settore di 10 concorrenti ce ne sono **1** che non ha effettuato catture ed **1** retrocesso, il piazzamento da attribuire a quello che non ha effettuato catture sarà pari a **9**. Se **1** concorrente viene retrocesso e sono **2** quelli che non hanno effettuato catture, il piazzamento da attribuire a questi ultimi sarà **8½**. In ogni caso il calcolo deve essere fatto tenendo per base il numero massimo dei concorrenti previsto per tutti i settori, indipendentemente dal numero degli assegnati al settore in esame.

Agli **assenti** sarà assegnato il piazzamento corrispondente all'ultimo di settore maggiorato di **UNA** unità; il risultato potrà essere scartato. Per ultimo posto di settore si intende quello corrispondente al numero dei concorrenti ammessi al settore con il maggior numero di concorrenti. In nessun caso potranno essere considerati assenti concorrenti non regolarmente iscritti alla manifestazione.

I **penalizzati** saranno classificati con un piazzamento pari al piazzamento effettivo conseguito maggiorato delle posizioni indicate nel Regolamento Particolare della manifestazione (un primo classificato che subisce un punto di penalizzazione conseguirà un piazzamento effettivo pari al secondo classificato; un primo classificato che subisce cinque punti di penalizzazione conseguirà un piazzamento effettivo pari al sesto classificato). In caso di penalizzazione di uno o più concorrenti, quelli che li seguivano in classifica prima della penalizzazione, compresi i concorrenti che non hanno effettuato catture, **manterranno la loro posizione di classifica**. Il piazzamento conseguente alla penalizzazione costituirà la base per il calcolo dell'eventuale punteggio tecnico.

I **retrocessi** saranno classificati con un piazzamento pari al numero dei concorrenti ammessi al settore con il maggior numero di concorrenti più CINQUE unità. In caso di retrocessione di uno o più concorrenti, quelli che li seguivano in classifica prima della retrocessione, compresi i concorrenti che non hanno effettuato catture, verranno avanzati di tante posizioni quanti sono i concorrenti retrocessi.

Gli **esclusi** dalla gara non verranno classificati nel settore e, ai soli fini della compilazione di eventuali classifiche progressive, saranno classificati con un piazzamento pari a quello dei retrocessi. In caso di esclusione di uno o più concorrenti, quelli che li seguivano in classifica prima dell'esclusione, compresi i concorrenti che non hanno effettuato catture, verranno avanzati di tante posizioni quanti sono i concorrenti esclusi.

I concorrenti che si ritirano dalla gara debbono obbligatoriamente consegnare il pescato; il pescato consegnato verrà pesato, le prede saranno conteggiate ed al concorrente verrà attribuito il punteggio effettivo conseguito. La classifica spettante verrà attribuita solo se il concorrente avrà disputato la durata minima prevista nel Regolamento Particolare della manifestazione, salvo casi di forza maggiore che saranno valutati singolarmente; al concorrente che, per esempio, cade in acqua prima o durante la manifestazione o che si ritira per cause di forza maggiore (problemi di salute, ecc.) verranno assegnate le penalità relative al peso effettuato anche se non ha portato a termine la gara o non ha superato la durata minima della gara stessa.

Nell'attribuzione dei premi di settore, in caso di concorrenti con pari piazzamento effettivo si procederà alla ripartizione fra tutti i pari merito del valore dei premi o, in caso questa operazione non sia possibile, ad un sorteggio tra tutti i pari merito. Nel caso di settori con concorrenti penalizzati, questi riceveranno la premiazione corrispondente alla loro posizione di classifica prima della penalizzazione.

REDAZIONE DELLA CLASSIFICA DI SETTORE AI FINI DELLA COMPILAZIONE DI ALTRE CLASSIFICHE – REDAZIONE DI TUTTE LE CLASSIFICHE

PASSAGGIO DEL TURNO

Nelle prove di selezione dei Campionati Italiani Individuali di tutte le specialità di pesca del Settore Pesca di Superficie il passaggio dei concorrenti al turno successivo verrà determinato in base alla **classifica generale di giornata**. Questa verrà stilata tenendo conto del piazzamento effettivo conseguito da ciascun concorrente e determinato in base al punteggio effettivo di ognuno dei concorrenti, oppure in base alla penalità tecnica conseguita nelle gare in cui si tiene esclusivamente conto del solo numero delle prede catturate e non della loro valutazione. In altre parole, saranno qualificati tutti i primi classificati di settore, poi i secondi, i terzi, ecc. Coloro che hanno conseguito un punteggio proporzionale (es. 2½, 3½, ecc.) verranno ordinati nello stesso modo. Si procederà così nell'ordine di classifica fino al raggiungimento del numero massimo di concorrenti ammesso, per quella specifica selezione, dalla Circolare Normativa o dal Regolamento della prova.

Nel caso in cui nei vari settori siano presenti concorrenti in cappotto, questi riceveranno il punteggio loro spettante in base al numero di cappotti presenti nel settore e saranno regolarmente classificati nella classifica individuale generale di giornata. Se, per impossibilità di scegliere tra i diversi concorrenti a pari piazzamento effettivo e a pari punteggio effettivo (ivi compresi i "cappotti"), non si riesce a raggiungere il numero preventivato di concorrenti da qualificare, il Giudice di Gara procederà ad un sorteggio tra tutti i pari merito. Se la qualificazione al turno successivo si svolge in più prove, il passaggio dei concorrenti verrà determinato in base alla classifica generale redatta o secondo il criterio della somma dei piazzamenti effettivi conseguiti dai concorrenti nelle varie prove o secondo il criterio della somma delle penalità tecniche conseguite dai concorrenti nelle varie prove utilizzando le discriminanti consuete previste dal Regolamento Particolare per la Classifica Finale. Se, per impossibilità di scegliere tra i diversi concorrenti a pari merito, non si riesce a raggiungere il numero preventivato di concorrenti da qualificare, il Giudice di Gara procederà ad un sorteggio tra tutti i pari merito.

SCARTO

Lo scarto utilizzato per la redazione delle classifiche finali individuali e a squadre viene applicato a tutte le componenti del risultato e a tutti i criteri.

In tal caso, se non esistono precise disposizioni sul Regolamento Particolare, la redazione della Classifica Finale dovrà tener conto delle prove effettivamente disputate in rapporto alla qualità degli eventuali scarti previsti.

Qualora fosse annullata una sola prova, verrà applicata la metà dello scarto inizialmente previsto e solo sulle prove valide; lo scarto, quando previsto, non potrà essere inferiore alla metà di una prova (mezzo scarto).

Qualora lo scarto, a seguito dell'annullamento di una prova, divenisse inferiore al mezzo scarto, non si applicherà alcuno scarto (rimarrà valida la somma dei punteggi delle prove effettuate).

Quando vengono annullate due o più prove non verrà effettuato nessuno scarto (rimarrà valida la somma dei punteggi delle prove effettuate), salvo diversa disposizione del Comitato di Settore.

A livello individuale non è mai possibile scartare i punteggi conseguenti a retrocessioni e/o esclusioni individuali; nelle manifestazioni a squadre in più prove, l'esclusione e/o la retrocessione di almeno un componente la squadra in una delle prove comporta l'impossibilità, da parte della squadra stessa, di scartare il peggior risultato conseguito nella manifestazione (pure se non dovesse essere quello conseguente all'esclusione e/o retrocessione). Potranno invece essere scartati i punteggi conseguenti a penalizzazioni.

CLASSIFICA INDIVIDUALE GENERALE

Quando le gare sono divise in settori ed in più zone, la classifica individuale generale di giornata (di ogni singola gara) deve essere redatta secondo il piazzamento effettivo conseguito: i primi di settore saranno classificati 1°, 2°, 3°, 4°, ecc. secondo il punteggio effettivo ottenuto, i secondi di settore, 5°, 6°, 7°, 8° e così via (se i settori sono più di 4 si applica lo stesso sistema). Il criterio si applica anche per le classifiche di zona e di turno.

Quando si stila la classifica individuale generale di una manifestazione in più prove vengono utilizzati i criteri previsti dal Regolamento Particolare della manifestazione. A seconda del criterio indicato e utilizzato, prevarranno nell'ordine:

- la minor somma di punteggi tecnici;
- la minor somma di penalità tecniche;
- la/le minore/i penalità tecnica/he;
- la minor somma di piazzamenti effettivi;
- il/i migliore/i piazzamento/i effettivo/i;
- la maggior somma di catture effettuate;
- la maggior somma di punteggi effettivi;
- il miglior scarto (se previsto).

Le posizioni di classifica conseguenti ad esclusioni e/o retrocessioni non potranno in alcun modo essere scartate.

CLASSIFICA A SQUADRE E PER SOCIETÀ DI CIASCUNA GARA

Nelle gare che contemplano una classifica per squadre di Società, il Campo di Gara, quando sia possibile, deve essere diviso in tante zone quanti sono gli elementi che compongono la squadra; le zone possono essere quindi suddivise in settori.

Le Società, salvo i casi espressamente indicati dal Regolamento Particolare della manifestazione, possono partecipare alla gara con un numero illimitato di squadre, specificatamente designate nei componenti all'atto della iscrizione. Ai fini della compilazione della Classifica per Società concorrono però solamente con la squadra meglio classificata. Ai premi di squadra concorrono invece tutte le squadre partecipanti.

Se una squadra partecipa incompleta nei suoi elementi iscritti, viene ugualmente classificata.

La classifica per squadre deve essere redatta addizionando i risultati ottenuti dai singoli componenti la squadra in base al criterio indicato sul Regolamento Particolare, considerando che le discriminanti possibili sono nell'ordine:

- la minor somma di penalità tecniche;
- la minore o le minori penalità tecniche individuali;
- la minor somma dei piazzamenti effettivi;
- il minore o i minori piazzamenti effettivi individuali;
- la maggior somma di catture effettuate;
- la maggior somma di punteggi effettivi.

Nelle gare in cui è prevista l'iscrizione di soli concorrenti individuali, ma dove viene compilata anche una classifica per Società, questa dovrà essere effettuata prendendo in considerazione i migliori risultati ottenuti dagli appartenenti ad ogni Società nel numero indicato nel Regolamento Particolare della manifestazione.

CLASSIFICHE GENERALI A SQUADRE DI TROFEI O CAMPIONATI

Quando si stila la classifica generale a Squadre di una manifestazione in più prove vengono utilizzati i criteri previsti dal Regolamento Particolare della manifestazione. A seconda del criterio indicato e utilizzato, prevarranno nell'ordine:

- la minor somma di punteggi tecnici;
- il/i minore/i punteggio/i tecnico/i di squadra ottenuto/i in una o più prove;
- la minor somma di penalità tecniche;
- la minor somma di penalità tecniche in una o più prove;
- la/le minore/i penalità tecnica/he individuale/i;
- la minor somma di piazzamenti effettivi;
- la minor somma di piazzamenti effettivi in una o più prove;
- il/i migliore/i piazzamento/i effettivo/i individuale/i;
- la maggior somma di catture effettuate;
- la maggior somma di punteggi effettivi;
- il miglior scarto (se previsto).

Lo scarto, nel caso di una squadra con punteggi e/o posizioni di classifica conseguenti ad esclusioni e/o retrocessioni, verrà effettuato come indicato nella presente Circolare Normativa.

CLASSIFICHE GENERALI PER SOCIETÀ DI TROFEI O CAMPIONATI

La classifica generale finale per Società di un Trofeo o Campionato sarà determinata dai risultati conseguiti dalla **miglior squadra della Società in ognuna delle prove** della manifestazione. A seconda del criterio indicato e utilizzato prevarranno nell'ordine:

- la minor somma di punteggi tecnici;
- il/i minore/i punteggio/i tecnico/i di squadra ottenuto/i in una o più prove;
- la minor somma di penalità tecniche;
- la minor somma di penalità tecniche in una o più prove;
- la/le minore/i penalità tecnica/he individuale/i;
- la minor somma di piazzamenti effettivi;
- la minor somma di piazzamenti effettivi in una o più prove;
- il/i migliore/i piazzamento/i effettivo/i individuale/i;
- la maggior somma di catture effettuate;
- la maggior somma dei punteggi effettivi;

- il miglior scarto (se previsto).

PUBBLICAZIONE CLASSIFICHE

Tutti i Regolamenti Particolari, i Calendari, le norme e le classifiche vengono pubblicati sul Portale FIPSAS.

PROVVEDIMENTI

Per le gare di competenza del Settore Pesca di Superficie il Giudice di Gara può decretare:

- l'**esclusione** del concorrente dalla manifestazione;
- la **non ammissione** del concorrente individuale o appartenente ad una squadra;
- l'**ammissione sub-judice** del concorrente individuale o appartenente ad una squadra;
- la **retrocessione del concorrente** individuale;
- la **retrocessione della squadra** per le categorie di infrazioni specificate in altra parte della Circolare Normativa;
- la **penalizzazione** del concorrente;
- la **non classificazione** del concorrente.

Il Provvedimento di **esclusione dalla manifestazione** inibisce al concorrente sanzionato di partecipare alla gara e comporta inoltre l'allontanamento dal campo di gara del concorrente stesso, la perdita delle tasse di iscrizione versate e di ogni altro diritto a premi, punteggi di classifica e rimborso delle spese. Ai soli fini di compilazione delle classifiche, questo provvedimento attribuisce una penalità ed un piazzamento pari a quelle del retrocesso, cioè dell'ultimo classificato nel settore col maggior numero di concorrenti maggiorato di **CINQUE** unità, e comporta l'avanzamento in classifica degli altri concorrenti del settore di tante unità quanti sono gli esclusi.

Il provvedimento di esclusione dalla manifestazione può essere decretato solo dal Giudice di Gara, per **osservazione diretta** dell'infrazione che lo provoca.

Il provvedimento di esclusione dalla manifestazione può essere decretato per:

- grave comportamento antisportivo tendente a creare turbativa prima o durante la manifestazione. In questo caso il Giudice di Gara deve trasmettere gli atti relativi agli Organi di Giustizia competenti per gli ulteriori provvedimenti;
- constatazione e verifica da parte del Giudice di Gara di comportamenti tenuti o di accordi stipulati fra concorrenti e tesi ad ottenere per sé stessi o per altri concorrenti un vantaggio illecito, o tesi a penalizzare od ostacolare altri concorrenti (ad esempio: non esercitare la pesca, utilizzare lenze non armate, accordarsi per raggiungere solo un determinato numero di catture, accordarsi per cessare l'azione di pesca prima del termine della prova, ecc.). In questo caso il Giudice di Gara deve trasmettere gli atti relativi agli Organi di Giustizia competenti per gli ulteriori provvedimenti;
- mancanza o insufficienza dei requisiti e/o delle attrezzature e/o dei dispositivi di sicurezza previsti dalla Circolare Normativa e/o dai Regolamenti Particolari;
- mancato possesso o irregolarità della licenza di pesca, ove richiesto ed accertato da organismi preposti (Guardie Giurate, Polizia provinciale, ecc.);
- detenzione di esche e pasture vietate accertata durante i controlli preliminari prima dell'inizio della gara; occultamento di esche e pasture accertato durante i controlli preliminari prima dell'inizio della gara.

Il provvedimento di **non ammissione** inibisce al concorrente sanzionato di partecipare alla gara e comporta inoltre l'allontanamento dal campo di gara del concorrente stesso, la perdita delle tasse di iscrizione versate e di ogni altro diritto a premi, punteggi di classifica e rimborso delle spese. Ai soli fini di compilazione delle classifiche attribuisce una penalità ed un piazzamento pari al piazzamento

dell'assente, cioè dell'ultimo classificato nel settore col maggior numero di concorrenti maggiorato di UNA unità.

Il provvedimento di non ammissione alla manifestazione può essere decretato solo dal Giudice di Gara, per osservazione diretta dell'infrazione che lo provoca o dietro segnalazione del Direttore di Gara.

Il provvedimento di non ammissione alla manifestazione può essere decretato per:

- rifiuto del concorrente di sottostare ai controlli preliminari (controllo documenti e verifica del tesseramento);
- esito negativo dei controlli preliminari inerenti alla regolarità del tesseramento, dell'affiliazione e/o dell'iscrizione alla gara e/o alla manifestazione, seguiti da mancata compilazione della dichiarazione di cui al punto seguente o da ammissione da parte del concorrente dell'assenza dei requisiti.

Il provvedimento di **ammissione sub-judice** permette al concorrente e/o alla squadra oggetto di controlli preliminari inerenti alla regolarità del tesseramento, dell'affiliazione e/o dell'iscrizione alla gara e/o alla manifestazione **non andati immediatamente a buon fine**, di partecipare regolarmente alla gara. Il Giudice di Gara dovrà tassativamente fornire i numeri di fax e gli indirizzi di posta elettronica suoi e dell'Organismo che lo ha nominato (l'Organismo che promuove e autorizza la gara e/o la manifestazione) per gli adempimenti successivi, e pretendere dal concorrente e/o dalla squadra la compilazione della dichiarazione con cui viene espressamente dichiarata la regolarità della propria posizione ed il possesso di tutti i documenti richiesti, con cui si assume responsabilità in tal senso e si assume l'impegno ad inviare entro **3 giorni** (le ore 12 del mercoledì successivo) una fotocopia degli stessi presso i recapiti forniti.

Nel caso che la fotocopia non pervenga entro il termine fissato il singolo concorrente e/o tutti i concorrenti appartenenti alla squadra che palesemente non hanno provato di aver titolo alla partecipazione, verranno automaticamente considerati **non classificati** e verrà loro assegnato il piazzamento (e una identica penalità) corrispondente all'assente, la classifica di giornata verrà convalidata (per quanto riguarda eventuali premiazioni) e la classifica generale, se esiste, verrà rifatta e adeguata.

Eventualmente, la squadra interessata ad uno o più di questi casi verrà considerata incompleta e regolarmente classificata come tale.

Il controllo della regolarità del Tesseramento e dei diritti di partecipazione può essere effettuato in qualsiasi momento dall'Organo o Organismo Federale che ha autorizzato la Manifestazione. In caso di constatazione di irregolarità sarà lo stesso Organo o Organismo Federale a disporre l'automatica valutazione degli interessati come NON CLASSIFICATI, provvedendo alla rielaborazione delle classifiche.

In caso di dolo i concorrenti interessati verranno deferiti al competente Organo di Giustizia.

Il provvedimento di **retrocessione del concorrente individuale** attribuisce una penalità ed un piazzamento di classifica pari al piazzamento dell'ultimo classificato nel settore col maggior numero di concorrenti maggiorato di **CINQUE** unità e comporta l'avanzamento in classifica degli altri concorrenti del settore di tante unità quanti sono i retrocessi.

Il provvedimento di retrocessione del concorrente individuale può essere decretato solo dal Giudice di Gara per:

- utilizzo, durante lo svolgimento della gara, di esche vietate e/o in quantità maggiori del consentito, e/o utilizzo, sempre durante lo svolgimento della gara, di attrezzature vietate;
- accoglimento di un reclamo avverso la condotta di gara di un concorrente accompagnato dalla tassa per spese di giudizio di **€ 25,00**;
- presentazione alle operazioni di pesatura di pesci sottomisura o in periodo di divieto;
- mancata liberazione immediata delle catture non valide;
- mancata presentazione del pescato alle operazioni di pesatura e/o valutazione;
- abbandono del campo di gara e/o della manifestazione senza preventiva comunicazione ad un Ufficiale di Gara;

- ogni altra infrazione espressamente prevista nei Regolamenti Particolari che non rientra nelle penalizzazioni o nelle esclusioni.

Il provvedimento di **retrocessione della squadra** consiste nell'attribuzione di penalità (e piazzamenti) corrispondenti a tante retrocessioni quanti sono i componenti la squadra, senza variazioni per le squadre terze partecipanti alla manifestazione.

Salvo i casi espressamente previsti nei Regolamenti Particolari, il provvedimento di retrocessione della squadra può essere proposto dal Giudice di Gara o dall'Organo o Organismo Federale che ha autorizzato la manifestazione e decretato dagli Organi di Giustizia preposti.

Il provvedimento di retrocessione della squadra può essere decretato per passaggi di squadra in numero superiore od in modo difforme a quanto stabilito dalla Circolare Normativa e dai Regolamenti Particolari e/o per la partecipazione a gare di livello inferiore da parte di Atleti titolari in manifestazioni di livello superiore e/o per la partecipazione in gare considerate formalmente concomitanti. Alle squadre che commettono queste irregolarità verranno assegnate le penalità corrispondenti a quattro retrocessioni (60 penalità nelle gare che si disputano con settori da 10 concorrenti, 100 con settori da 20 concorrenti, e così via).

Nel caso che uno o più Atleti di una squadra abbiano disputato gare in data diversa, ma da considerarsi concomitanti, la squadra che dovrà essere sottoposta al procedimento di retrocessione sarà quella che cronologicamente ha disputato la gara in data successiva.

Ad esempio:

- concorrente che partecipa alla 1^a prova del Trofeo di serie B e in data successiva partecipa alla 1^a prova del Trofeo di serie A: in questo caso sarà oggetto di retrocessione la squadra che partecipa al Trofeo di serie A che è avvenuto in data successiva;
- passaggio di concorrente da una squadra all'altra in numero superiore o difforme da quanto previsto dalla Circolare Normativa o dal Regolamento Particolare del Trofeo: in questo caso sarà retrocessa la squadra che ha cambiato l'Atleta in modo non regolamentare (potrebbero essere retrocesse anche più squadre della stessa Società, se colpevoli della medesima irregolarità).

Le squadre che subiscono queste sanzioni non potranno scartarle.

Nella prova successiva a quella in cui si è verificata l'infrazione, per verificare il corretto passaggio di concorrenti da una squadra all'altra ci si baserà sulla composizione delle squadre nell'ultima prova correttamente disputata (qualunque sia lo stato di avanzamento dell'iter del provvedimento).

La **penalizzazione** comporta per il concorrente la maggiorazione del valore della posizione di classifica (**penalità**) ottenuta di tanti punti quanti sono quelli stabiliti dalla presente Circolare Normativa, senza per questo mutare la posizione di classifica degli altri concorrenti del settore.

Il provvedimento di penalizzazione può essere decretato solo dal Giudice di Gara per:

- mancata presentazione al controllo preliminare delle esche e delle pasture nello stato previsto dai Regolamenti Particolari (1 punto);
- mancato utilizzo degli appositi contenitori graduati (1 punto);
- presenza di terzi nel box assegnato o aiuto al concorrente nella preparazione dell'attrezzatura dopo l'ingresso nel box (1 punto);
- preparazione di attrezzature prima dell'ingresso nel box (1 punto);
- presentazione al controllo di esche e pasture consentite, ma in quantità maggiore del consentito, e solo nel caso che il controllo non sia casuale e venga perciò effettuato su almeno il 50% dei concorrenti (CINQUE punti);
- ogni altra infrazione espressamente prevista nei Regolamenti Particolari.

La **non classificazione** attribuisce una penalità ed un piazzamento di classifica, pari a quello dell'ultimo classificato nel settore col maggior numero di concorrenti.

Il provvedimento di non classificazione può essere decretato solo dal Giudice di Gara, secondo le disposizioni dei Regolamenti Particolari.

Eccetto quelli relativi all'**ammissione sub-judice** e alla **retrocessione della squadra**, tutti i provvedimenti del Giudice di Gara sono immediatamente esecutivi.

Il provvedimento di **non ammissione** e quello di **esclusione dalla manifestazione** sono inappellabili.

Avverso ai provvedimenti appellabili, il concorrente e/o la squadra colpiti possono proporre al Giudice Sportivo Territoriale o Nazionale, in base alle rispettive competenze e nei modi e termini previsti dalla presente Circolare Normativa e dal Regolamento di Disciplina, la **Ricusazione di Giudizio**.

La Ricusazione di Giudizio, nel caso di provvedimento emanato e comunicato nel corso di una gara, deve essere preannunciata per iscritto dal proponente al Giudice di Gara stesso, entro 1 ora dal termine della gara, e fatta pervenire per iscritto dal proponente entro 3 giorni accompagnata dalla tassa per spese di giudizio di **€ 150,00**, al Giudice Sportivo Territoriale o Nazionale, in base alle rispettive competenze. Le Ricusazioni di Giudizio devono essere comunicate al Coordinatore Nazionale dei Giudici di Gara a cura del Giudice di Gara, tramite l'invio del rapporto di gara alla Segreteria del Coordinamento Giudici di Gara della FIPSAS.

I provvedimenti adottati dal Giudice di Gara e le attività istruttorie compiute devono essere evidenziati nel rapporto (o referto) di gara oppure in apposito verbale da allegare al rapporto stesso.

Ogni rapporto relativo alle gare inserite nel Calendario Nazionale che riporti reclami dovrà essere inviato, per opportuna conoscenza, anche alla Segreteria del Coordinamento Giudici di Gara della FIPSAS.

Per opportuna conoscenza, l'Organo di Giustizia competente trasmetterà al Comitato di Settore e, eventualmente, al Comitato Regionale e/o al Comitato/Sezione Provinciale interessati, comunicazione relativa alle decisioni assunte e alle eventuali sanzioni comminate.

Per ciascun settore vengono individuati, oltre al Giudice di Gara (o Giudice Capo), altri Ufficiali di Gara che sovrintendono con ruoli specifici alla gestione ed al controllo delle gare di loro competenza.

PREMIAZIONI

Hanno diritto a concorrere all'aggiudicazione dei premi soltanto coloro che portano a termine la competizione.

Il concorrente che non si presenta a ritirare personalmente il premio a lui assegnato perde il diritto al premio stesso che viene incamerato dalla Società organizzatrice della gara. Questa norma deve figurare nei Regolamenti Particolari delle singole gare, nei quali deve però essere indicata anche l'ora approssimativa della cerimonia.

Un concorrente andato a premio può non presenziare alla cerimonia soltanto in caso di forza maggiore o se ha preavvertito in tempo debito il Direttore di Gara.

Nelle manifestazioni che prevedono un "settore tecnico" le premiazioni di quel settore dovranno essere attribuite agli appartenenti al "settore tecnico" stesso se nella classifica integrata con i concorrenti adiacenti avranno acquisito il diritto al premio.

Nelle gare a squadre non disputate per cause di forza maggiore e non recuperabili, la premiazione di giornata non sarà effettuata e sarà restituita alle squadre partecipanti l'iscrizione al netto della quota spettante alla Società Organizzatrice.

Nelle gare individuali la quota relativa alla premiazione sarà distribuita attraverso il sorteggio tra tutti gli Atleti partecipanti.

ATTIVITA' AGONISTICA

ISCRIZIONI ONLINE

Le iscrizioni ai Campionati o Trofei avverranno esclusivamente attraverso il sito federale in modalità online, tramite le Sezioni/Comitati Provinciali o le Società di appartenenza e pertanto il Sistema informatico non accetterà le iscrizioni inviate oltre il termine indicato nei Regolamenti Particolari. Sarà esclusiva responsabilità dell'Atleta o della Società verificare l'avvenuta iscrizione alla manifestazione.

CAMPIONATO ITALIANO INDIVIDUALE SENIORES DI PESCA A FEEDER

Al Campionato Italiano Individuale di Pesca a Feeder 2025 si accederà attraverso almeno due prove di selezione provinciale disputate nel corso del 2024 (qualora non si raggiungesse un numero sufficiente di iscritti le prove saranno disputate a livello interprovinciale o regionale

Il Campionato Italiano Individuale Seniores 2024 si effettuerà attraverso una **Selettiva Zonale e tre prove di Finale** della durata di cinque ore ciascuna; i settori saranno formati con un massimo di 10 concorrenti ciascuno; qualora la zona di selezione venga divisa in più campi di gara, i concorrenti della stessa Società saranno sorteggiati nel medesimo campo di gara.

I CONCORRENTI CHE NON PRESENTANO REGOLARE ISCRIZIONE ENTRO I TERMINI PREVISTI DAL REGOLAMENTO PARTICOLARE, SIA CHE SIANO AVENTI DIRITTO O NO, VERRANNO CONSIDERATI RINUNCIATARI E PERTANTO ESCLUSI DALLA MANIFESTAZIONE.

SELETTIVA ZONALE

Ai fini organizzativi di questa manifestazione, l'entità agonistica nazionale per la Selettiva Zonale è suddivisa in due zone:

- **250 concorrenti zona NORD 1** (Piemonte, Liguria, Lombardia, Veneto, Trentino, Friuli-Venezia Giulia e Emilia-Romagna);
- **150 concorrenti zona CENTRO-SUD** (Toscana, Umbria, Marche, Lazio, Abruzzo, Molise, Puglia, Basilicata, Calabria e Sicilia, Sardegna).

Vi sono ammessi un massimo 400 concorrenti così determinati:

- i primi due classificati nella graduatoria finale delle prove di Selezione Provinciale del Campionato Italiano Individuale 2024;
- i rimanenti fino al numero massimo degli ammessi **400**, in proporzione al numero medio delle presenze fisiche che hanno partecipato alle prime due prove di Selezione Provinciale per il Campionato Italiano Individuale 2024, con il massimo di **250** partecipanti per la zona NORD e **150** per la zona CENTRO-SUD.

1^A PROVA DI FINALE

Vi sono ammessi:

- i primi 4 classificati di ogni settore della selettiva zonale **2025**;
- i primi 20 classificati del Campionato Italiano Feeder Seniores **2024**;
- gli Atleti componenti la Squadra Nazionale **2024**;

- gli Atleti appartenenti al Club Azzurro **2024**;
- gli atleti che hanno disputato tutte le prove di selezione degli Stoppers **2024 (salvo impedimenti valutati dal Comitato di Settore)**;

2^A E 3^A PROVA DI FINALE

Accederanno alla 2^a e 3^a prova di finale **80 concorrenti provenienti dalla classifica progressiva della 1^a prova di finale**. È obbligatorio dare l'adesione alla fase successiva. In caso di rinunce, assenze o esclusioni, non verranno effettuati recuperi.

La classifica valevole per l'aggiudicazione del titolo nazionale sarà redatta sulla base della somma dei punteggi tecnici conseguiti da ciascun concorrente nelle tre prove di finale, considerando i seguenti coefficienti di difficoltà:

- 1^a prova di finale a coefficiente di difficoltà 1;
- 2^a e 3^a prova di finale a coefficiente di difficoltà **1,5**.

Il concorrente che otterrà la minor somma di punteggi tecnici sarà proclamato "Campione d'Italia". In caso di parità prevarrà colui che ha ottenuto la minor somma di piazzamenti effettivi, poi colui che ha ottenuto il migliore o i migliori piazzamenti effettivi in una o più prove. Ad ulteriore parità prevarrà infine la maggior somma dei punteggi effettivi conseguiti.

Al termine del Campionato Italiano Individuale Seniores di Pesca a Feeder, i primi classificati, fino al raggiungimento del numero previsto, acquisiranno il diritto di far parte del **CLUB AZZURRO 2026**.

I primi 20 classificati saranno ammessi di diritto alla disputa della 1^a prova di finale del Campionato Italiano Individuale di pesca a Feeder 2026.

CLUB AZZURRO DI PESCA A FEEDER 2025

Nel **2025** faranno parte del Club Azzurro di Pesca a Feeder **30** Atleti così individuati:

- i componenti la Squadra Nazionale **2024**;
- i primi **18** classificati del Club Azzurro **2024**;
- i primi **3** classificati tra gli Stoppers **2024**;
- i primi classificati del Campionato Italiano Individuale **2024** fino al completamento degli ammessi (**30**).

Gli Atleti che hanno rinunciato alla partecipazione al Club Azzurro 2024 perdono il diritto al Club Azzurro 2025 salvo deroga del Comitato di Settore Pesca di Superficie.

In caso di doppio diritto acquisito, perdita del diritto o rinuncia, i posti vacanti verranno coperti con il proseguimento nell'ordine di classifica del Campionato Italiano Individuale di Pesca a Feeder **2024**; **relativamente agli stoppers, in presenza di un'eventuale rinuncia, il recupero sarà effettuato con chi immediatamente segue nella classifica degli "Stoppers" 2024.**

Il Club Azzurro di Pesca a Feeder si effettuerà attraverso la disputa di 6 prove della durata di 5 ore ciascuna da disputarsi in tre week end.

La classifica finale sarà ottenuta sommando i piazzamenti effettivi conseguiti dai partecipanti nelle sei prove previste, al netto dello scarto della peggiore prova. Risulterà vincitore il concorrente che al termine delle sei prove avrà ottenuto la minor somma di piazzamenti così determinata. In caso di parità prevarranno il/i migliore/i piazzamento/i effettivo/i conseguito/i nelle prove considerate, la maggior somma di punteggi effettivi conseguiti nelle prove considerate ed infine il minor scarto.

I primi 3 classificati del Club Azzurro 2025 acquisiranno il diritto di far parte della Squadra Nazionale 2025.

I classificati dal 1° al 18° posto acquisiranno il diritto a partecipare al Club Azzurro 2026.

Tutti i componenti del Club Azzurro **2025** acquisiranno il diritto a partecipare alla **1^a prova di finale del Campionato Italiano Individuale 2026**.

SQUADRA NAZIONALE SENIORES DI PESCA A FEEDER 2025

Comporranno la Squadra Nazionale 2025:

- **i primi tre classificati del Club Azzurro 2024;**
- **tre Atleti scelti a insindacabile giudizio dello Staff Tecnico fra i componenti della Squadra Nazionale 2024 o fra i primi 12 classificati del Club Azzurro 2024.**

SQUADRA NAZIONALE SENIORES DI PESCA A FEEDER 2026

Comporranno la Squadra Nazionale 2026:

- **i primi tre classificati del Club Azzurro 2025;**
- **tre Atleti scelti a insindacabile giudizio dello Staff Tecnico fra i componenti della Squadra Nazionale 2025 o fra i primi 12 classificati del Club Azzurro 2025.**

STOPPERS

Tutte le prove del Club Azzurro **2025** varranno anche come selezione fra Atleti, detti "stoppers", **scelti in numero di 10 a insindacabile giudizio del Comitato di Settore**. In ciascuna delle prove questi "Stoppers" occuperanno i picchetti esterni a quelli occupati dai partecipanti al Club Azzurro. La classifica di ogni gara sarà determinata sulla base del piazzamento effettivo ottenuto dai concorrenti nel mini-settore di assegnazione: quello a monte e quello a valle. La classifica finale sarà ottenuta con lo stesso criterio utilizzato per la classifica finale del Club Azzurro.

Al termine delle prove i migliori **tre classificati della classifica progressiva finale** acquisiranno il diritto di far parte del Club Azzurro **2026**.

Gli Atleti che avranno partecipato a tutte le prove di Selezione degli "Stoppers" disputate nel 2025 verranno ammessi a disputare la 1^a prova di Finale del Campionato Italiano Individuale 2026.

CAMPIONATO ITALIANO INDIVIDUALE MASTER (OVER 55) DI PESCA A FEEDER 2025

Al **Campionato Italiano Master di Pesca a Feeder 2025** si accederà attraverso **libera iscrizione esclusivamente attraverso il sito federale in modalità on-line, tramite le Sezioni/Comitati Provinciali o le Società di appartenenza entro la scadenza indicata** sul Regolamento Particolare.

Il Campionato Italiano Individuale Master di Pesca a Feeder **2025** è riservato agli Atleti nati nel **1970** o in anni antecedenti.

Il Campionato Italiano Master di Pesca a Feeder **2025** si effettuerà attraverso la disputa di **tre** prove di finale della durata di **cinque ore** ciascuna.

1^A PROVA DI FINALE

Vi sono ammessi tutti coloro che hanno fatto pervenire l'iscrizione nei tempi stabiliti.

2^A E 3^A PROVA DI FINALE

Accederanno alla 2^a e 3^a prova di finale i primi 4 (quattro) classificati di ogni settore.

È obbligatorio dare l'adesione alla fase successiva; coloro che non confermano la partecipazione alla prova successiva entro 60 minuti dall'esposizione della classifica di giornata, saranno considerati rinunciatari. In nessun caso verranno effettuati recuperi.

La classifica valevole per l'aggiudicazione del titolo nazionale sarà redatta sulla base della somma dei punteggi tecnici conseguiti da ciascun concorrente nelle tre prove di finale, considerando i seguenti coefficienti di difficoltà:

- 1^a prova di finale a coefficiente di difficoltà 1;
- 2^a e 3^a prova di finale a coefficiente di difficoltà 1,5.

Il concorrente che otterrà la minor somma di punteggi tecnici sarà proclamato "Campione d'Italia". In caso di parità prevarrà colui che ha ottenuto la minor somma di piazzamenti effettivi, poi colui che ha ottenuto il migliore o i migliori piazzamenti effettivi in una o più prove. Ad ulteriore parità prevarrà infine la maggior somma dei punteggi effettivi conseguiti.

I settori saranno formati con un massimo di 10 concorrenti.

SQUADRA NAZIONALE MASTER DI PESCA A FEEDER 2025

Comporranno la Squadra Nazionale 2024 n. 5 Atleti così individuati:

- Il **primo** classificato del Campionato Italiano Master 2024;
- 4 Atleti scelti ad insindacabile giudizio dello Staff Tecnico fra i componenti la Nazionale Master 2024 o fra i primi 12 classificati del Campionato Italiano Master di Pesca a Feeder 2024.

SQUADRA NAZIONALE MASTER DI PESCA A FEEDER 2026

Comporranno la Squadra Nazionale 2026 n. 5 Atleti così individuati:

- Il primo classificato del Campionato Italiano Master 2025;
- 4 Atleti scelti ad insindacabile giudizio dello Staff Tecnico fra i componenti la Nazionale Master 2025 o fra i primi 12 classificati del Campionato Italiano Master di Pesca a Feeder 2025.

CAMPIONATO ITALIANO INDIVIDUALE UNDER 25 DI PESCA A FEEDER

Al Campionato Italiano Individuale Under 25 di Pesca a Feeder 2025 si accederà attraverso libera iscrizione **esclusivamente attraverso il sito federale in modalità on-line, tramite le Sezioni/Comitati Provinciali o le Società di appartenenza entro la scadenza** sul Regolamento Particolare.

Il Campionato Italiano Individuale Under 25 di Pesca a Feeder 2025 si effettuerà attraverso la disputa di **tre** prove di finale della durata di **cinque ore** alle quali parteciperanno i giovani nati nell'anno **2001** o negli anni antecedenti.

I settori saranno formati con un massimo di 10 concorrenti.

La classifica valevole per l'aggiudicazione del titolo nazionale sarà redatta secondo i piazzamenti effettivi conseguiti da ciascun concorrente nelle prove di finale.

Il concorrente che otterrà il miglior piazzamento effettivo sarà proclamato "**Campione d'Italia Under 25 di Pesca a Feeder 2025**". In caso di parità prevarrà colui che ha ottenuto il migliore punteggio effettivo.

SQUADRA NAZIONALE UNDER 25 DI PESCA A FEEDER 2025

Comporranno la Squadra Nazionale 2025:

- i primi tre classificati del Campionato Italiano Under 25 del 2024 **che nel 2025 non abbiano superato il limite di età della categoria;**
- 2 Atleti scelti ad insindacabile giudizio dello Staff Tecnico fra i primi 15 classificati del Campionato Italiano Under 25 di Pesca a Feeder 2024 **che nel 2025 non abbiano superato il**

limite di età della categoria ed i primi 15 classificati del Club Azzurro di pesca a Feeder 2024, purché rientranti nei limiti di età previsti dalla categoria.

SQUADRA NAZIONALE UNDER 25 DI PESCA A FEEDER 2026

Comporranno la Squadra Nazionale 2026:

- i primi tre classificati del Campionato Italiano Under 25 del 2025 **che nel 2026 non abbiano superato il limite di età della categoria**;
- 2 Atleti scelti ad insindacabile giudizio dello Staff Tecnico fra i primi 15 classificati del Campionato Italiano Under 25 di Pesca a Feeder 2025 **che nel 2026 non abbiano superato il limite di età della categoria** ed i primi 15 classificati del Club Azzurro di pesca a Feeder 2025, purché rientranti nei limiti di età previsti dalla categoria.

CAMPIONATO ITALIANO FEMMINILE DI PESCA A FEEDER

Al Campionato Italiano Femminile di Pesca a Feeder 2025 si accederà attraverso **libera iscrizione esclusivamente attraverso il sito federale in modalità on-line, tramite le Sezioni/Comitati Provinciali o le Società di appartenenza entro la scadenza indicata** sul Regolamento Particolare

Il Campionato Italiano Femminile di Pesca a Feeder 2025 si effettuerà attraverso la disputa di **due** prove di finale della durata di **cinque ore**.

I settori saranno formati con un massimo di 10 concorrenti.

La classifica valevole per l'aggiudicazione del titolo nazionale sarà redatta secondo i piazzamenti effettivi conseguiti da ciascuna concorrente nel settore di assegnazione delle prove di finale.

La concorrente che otterrà il miglior piazzamento effettivo sarà proclamata "**Campionessa d'Italia Femminile di Pesca a Feeder 2025**". In caso di parità prevarrà colei che ha ottenuto il migliore punteggio effettivo.

COPPA ITALIA FISHERIES DI PESCA A FEEDER 2025

Alla Coppa Italia 2025 si accederà attraverso almeno **tre** prove di selezione provinciale o interprovinciale, **disputate entro il 15 dicembre 2024**. Le selezioni provinciali o interprovinciali saranno organizzate sui territori dai Comitati o dalle Sezioni provinciali tramite le Società sportive; vi si accederà attraverso libera iscrizione tra **gli Atleti, anche quelli non in possesso della cittadinanza italiana**, iscritti ad una Società della Provincia o della zona interprovinciale che organizza la selettiva.

Sarà data inoltre la possibilità di partecipare anche agli Atleti che non appartengono a Società della Provincia organizzatrice, ma che sono residenti nella stessa Provincia.

In ogni caso sarà possibile partecipare ad una sola selettiva, la partecipazione più a selettive di Province/ interprovinciali e/o regionali diversi comporta l'esclusione dell'atleta dalla partecipazione alla Coppa Italia ed il deferimento alla Giustizia Sportiva per comportamento antisportivo e non regolamentare con l'esclusione dalla partecipazione all'attività agonistica per anni uno.

Qualora non fosse possibile organizzare selettive a carattere provinciale o interprovinciale, il Comitato di Settore Pesca di Superficie valuterà se autorizzare l'eventuale organizzazione di un'unica selettiva regionale.

Al termine delle selettive provinciali o interprovinciali, i migliori classificati saranno ammessi a partecipare alla prova di selezione regionale (salvo che le selettive, con deroga concessa dal Comitato di Settore, non si siano già svolte attraverso una selezione regionale).

A ciascuna prova di Selezione Regionale parteciperà un numero di concorrenti pari al 30% del totale dei partecipanti alle selettive provinciali ed interprovinciali della Regione di pertinenza da disputarsi entro il 30 aprile 2025. I numeri ottenuti saranno arrotondati al numero superiore multiplo di cinque.

Al termine delle Selettive Regionali, i migliori classificati saranno ammessi alle due prove di finale in base al quorum calcolato sui partecipanti effettivi alle selettive provinciali (interprovinciali o regionali ove non fosse possibile organizzare selettive provinciali) (non saranno prese in considerazione le assenze).

Le iscrizioni alle prove di finale avverranno esclusivamente attraverso il sito federale in modalità online, tramite le Sezioni/Comitati Provinciali e pertanto il Sistema informatico non accetterà le iscrizioni inviate oltre il termine indicato nei Regolamenti Particolari.

Sarà esclusiva responsabilità dell'Atleta o della Società verificare l'avvenuta iscrizione alla manifestazione.

Per le prove di finale potrebbero essere utilizzati alcuni Stoppers scelti dal Comitato di Settore al fine di eliminare eventuali picchetti esterni.

COPPA ITALIA FISHERIES DI PESCA A FEEDER 2026

Alla Coppa Italia **2026** si accederà attraverso almeno **tre** prove di selezione provinciale o interprovinciale, **disputate entro il 15 dicembre 2025**. Le selezioni provinciali o interprovinciali saranno organizzate sui territori dai Comitati o dalle Sezioni provinciali tramite le Società sportive; vi si accederà attraverso libera iscrizione tra **gli Atleti, anche quelli non in possesso della cittadinanza italiana**, iscritti ad una Società della Provincia o della zona interprovinciale che organizza la selettiva.

Sarà data inoltre la possibilità di partecipare anche agli Atleti che non appartengono a Società della Provincia organizzatrice, ma che sono residenti nella stessa Provincia.

In ogni caso sarà possibile partecipare ad una sola selettiva, la partecipazione più a selettive di Province/ interprovinciali e/o regionali diversi comporta l'esclusione dell'atleta dalla partecipazione alla Coppa Italia ed il deferimento alla Giustizia Sportiva per comportamento antisportivo e non regolamentare con l'esclusione dalla partecipazione all'attività agonistica per anni uno.

Qualora non fosse possibile organizzare selettive a carattere provinciale o interprovinciale, il Comitato di Settore Pesca di Superficie valuterà se autorizzare l'eventuale organizzazione di un'unica selettiva regionale.

Al termine delle selettive provinciali o interprovinciali, i migliori classificati saranno ammessi a partecipare alla prova di selezione regionale (salvo che le selettive, con deroga concessa dal Comitato di Settore, non si siano già svolte attraverso una selezione regionale).

A ciascuna prova di Selezione Regionale parteciperà un numero di concorrenti pari al 30% del totale dei partecipanti alle selettive provinciali ed interprovinciali della Regione di pertinenza da disputarsi entro il 30 aprile 2026. I numeri ottenuti saranno arrotondati al numero superiore multiplo di cinque.

Al termine delle Selettive Regionali, i migliori classificati saranno ammessi alle due prove di finale in base al quorum calcolato sui partecipanti effettivi alle selettive provinciali (interprovinciali o regionali ove non fosse possibile organizzare selettive provinciali) (non saranno prese in considerazione le assenze).

Le iscrizioni alle prove di finale avverranno esclusivamente attraverso il sito federale in modalità online, tramite le Sezioni/Comitati Provinciali e pertanto il Sistema informatico non accetterà le iscrizioni inviate oltre il termine indicato nei Regolamenti Particolari.

Sarà esclusiva responsabilità dell'Atleta o della Società verificare l'avvenuta iscrizione alla manifestazione.

Per le prove di finale potrebbero essere utilizzati alcuni Stoppers scelti dal Comitato di Settore al fine di eliminare eventuali picchetti esterni.

CAMPIONATO ITALIANO A COPPIE DI PESCA A FEEDER

Al Campionato Italiano a Coppie di Pesca a Feeder 2025 si accederà attraverso LIBERA ISCRIZIONE **esclusivamente attraverso il sito federale in modalità on-line, tramite le Sezioni/Comitati Provinciali o le Società di appartenenza entro la scadenza indicata** sul Regolamento Particolare.

Il Campionato Italiano a Coppie di Pesca a Feeder **2025** si effettuerà attraverso la disputa di due prove finali della durata di cinque ore ciascuna; i settori saranno formati da 10 coppie ciascuno.

La classifica valevole per l'aggiudicazione del titolo nazionale sarà determinata dalla minor somma di piazzamenti effettivi conseguiti da ciascuna coppia nelle due prove della manifestazione.

La Coppia che otterrà la minor somma di piazzamenti effettivi sarà proclamata "Campione d'Italia **2025**". In caso di parità si terrà conto nell'ordine:

- del migliore o dei migliori piazzamenti effettivi ottenuti in una o più prove;
- del maggior punteggio effettivo complessivo.

CAMPIONATO ITALIANO A BOX DI PESCA A FEEDER

Al Campionato Italiano a Box di Pesca a Feeder 2025 si accederà attraverso LIBERA ISCRIZIONE **esclusivamente attraverso il sito federale in modalità on-line, tramite le Sezioni/Comitati Provinciali o le Società di appartenenza entro la scadenza indicata** sul Regolamento Particolare.

Il Campionato Italiano a Box di Pesca a Feeder **2025** si effettuerà attraverso la disputa di due prove della durata di cinque ore ciascuna; i settori saranno formati da 5 box ciascuno.

La classifica valevole per l'aggiudicazione del titolo nazionale sarà determinata dalla minor somma di piazzamenti effettivi conseguiti da ciascuna squadra nelle due prove della manifestazione.

La Squadra che otterrà la minor somma di piazzamenti effettivi sarà proclamata "Campione d'Italia **2025**". In caso di parità si terrà conto nell'ordine:

- del migliore o dei migliori piazzamenti effettivi ottenuti in una o più prove;
- del maggior punteggio effettivo complessivo.

TROFEI DI SERIE B REGIONALI E/O INTERREGIONALI (QUALIFICANTI AL CAMPIONATO ITALIANO PER SQUADRE DI SOCIETÀ 2025)

I Comitati Regionali devono promuovere nell'anno 2025 i Trofei di Serie B per Squadre di Società con un numero minimo di **quattro** prove valide.

I Trofei di Serie B sono a libera iscrizione.

PER LA PARTECIPAZIONE ALLE SUDETTE MANIFESTAZIONI È OBBLIGATORIA L'ADESIONE CHE COMPORTA L'IMPEGNO DELLE SOCIETÀ A PARTECIPARE A TUTTE LE PROVE.

Il quorum di qualificazione per i Trofei di Serie A **2025** sarà determinato considerando le squadre hanno partecipato alle prove programmate di ciascun Trofeo di Serie B.

Per il computo del quorum verranno presi in considerazione solo i Trofei di Serie B con un **minimo di 8 squadre partecipanti**. **Al di sotto di tale numero dovranno essere effettuati Trofei di Serie B interregionali, salvo deroga autorizzata dal del Comitato di Settore.**

La durata delle singole prove è di cinque ore.

Il Regolamento dovrà essere obbligatoriamente approvato dal Comitato di Settore.

In caso di mancata istituzione di un Trofeo di Serie B, una squadra, previa autorizzazione di entrambi i Comitati Regionali interessati, potrà disputare la Serie B di una Regione limitrofa, naturalmente rispettando eventuali diritti acquisiti da altre squadre.

CAMPIONATO ITALIANO DI PESCA A FEEDER PER SQUADRE DI SOCIETÀ'

Al Campionato Italiano di Pesca a Feeder per Squadre di Società 2025 partecipano **30 Squadre**, con il limite massimo di **2** squadre per Società, prese per quorum di partecipazione dai gironi dei Trofei di Serie B.

PER LA PARTECIPAZIONE ALLE SUDETTE MANIFESTAZIONI È OBBLIGATORIA L'ADESIONE CHE COMPORTA L'IMPEGNO DELLE SOCIETÀ A PARTECIPARE A TUTTE LE PROVE.

Il Campionato si svolgerà in **quattro** prove:

- 1^a e 2^a prova **30** squadre;
- 3^a e 4^a prova **20** squadre.

In caso di rinuncia o impedimento l'eventuale ripescaggio per arrivare al completamento del numero di 30 squadre potrà essere effettuato nel Trofeo di appartenenza, salvo quanto riportato sul Regolamento Particolare dei Trofei qualificanti.

La classifica valevole per l'aggiudicazione del titolo nazionale sarà redatta mediante l'addizione dei punteggi tecnici conseguiti da ciascun concorrente nelle **quattro** prove, considerando le prime due prove a coefficiente di difficoltà **1**, la terza e la quarta prova a coefficiente di difficoltà **1,5**.

La Società vincitrice del Campionato Italiano per Squadre di Società avrà diritto a partecipare al Campionato Mondiale per Club 2026.

Il Comitato di Settore si riserva di apportare eventuali modifiche alla struttura dei campionati nell'anno 2026.

CAMPIONATO ITALIANO INDIVIDUALE DI PESCA A FEEDER FREE STYLE METHOD

Al Campionato Italiano individuale di Pesca a Feeder Free Style Method 2025 si accederà attraverso libera iscrizione **esclusivamente attraverso il sito federale in modalità on-line, tramite le Sezioni/Comitati Provinciali o le Società di appartenenza entro la scadenza indicata** sul Regolamento Particolare

Il Campionato Italiano di Pesca a Feeder Free Style Method **2025** si effettuerà attraverso la disputa di **tre** prove di finale della durata di **cinque ore** ciascuna.

1^A PROVA DI FINALE

Vi sono ammessi tutti coloro che hanno fatto pervenire l'iscrizione nei tempi stabiliti.

2^A E 3^A PROVA DI FINALE

Accederanno alla 2^a e 3^a prova di finale i primi 4 (quattro) classificati di ogni settore.

È obbligatorio dare l'adesione alla fase successiva; coloro che non confermano la partecipazione alla prova successiva entro 60 minuti dall'esposizione della classifica di giornata, saranno considerati rinunciatari. In nessun caso verranno effettuati recuperi.

La classifica valevole per l'aggiudicazione del titolo nazionale sarà redatta sulla base della somma dei punteggi tecnici conseguiti da ciascun concorrente nelle tre prove di finale, considerando i seguenti coefficienti di difficoltà:

- 1^a prova di finale a coefficiente di difficoltà **1**;
- 2^a e 3^a prova di finale a coefficiente di difficoltà **1.5**.

Il concorrente che otterrà la minor somma di punteggi tecnici sarà proclamato "Campione d'Italia di Pesca a Feeder Free Style 2025". In caso di parità prevarrà colui che ha ottenuto la minor somma di piazzamenti effettivi, poi colui che ha ottenuto il migliore o i migliori piazzamenti effettivi in una o più prove. Ad ulteriore parità prevarrà infine la maggior somma dei punteggi effettivi conseguiti.

I settori saranno formati con un massimo di 10 concorrenti.

Al termine del Campionato i 14 atleti classificatisi dal 2^a posto in poi parteciperanno alla supersfida per la formazione della Nazionale di Pesca a Feeder Free Style Method dell'anno 2025.

I primi classificati del Campionato Italiano Individuale 2025 acquisiranno inoltre il diritto di partecipazione al Club Azzurro di pesca a Feeder Free Style Method 2025 fino al completamento degli ammessi (30).

SQUADRA NAZIONALE FEEDER FREE STYLE METHOD 2025

Comporranno la squadra Nazionale Feeder Free Style Method 2025:

- Il Campione Italiano di Pesca a Feeder Free Style Method 2025;
- I primi **3** classificati della Supersfida 2025;
- **2 atleti scelti ad insindacabile giudizio dello staff tecnico fra i primi 12 classificati della SUPERSFIDA;**

La Selezione della Squadra Nazionale Feeder Free Style Method 2025 sarà effettuata attraverso la disputa di due prove di 5 ore ciascuna (SUPERSFIDA) fra 20 Atleti:

- I 5 componenti la Squadra Nazionale Feeder Free Style Method 2024;
- Il **vincitore della Coppa Italia Fisheries 2024 (purché in possesso dei requisiti di nazionalità);**
- **14** atleti classificatisi dal 2^a posto in poi della classifica finale del Campionato Italiano Feeder Free Style Method 2025. In caso di acquisizione di doppio diritto o in caso di rinuncia si procederà al recupero dalla classifica del Campionato Italiano Feeder Method 2025 fino al raggiungimento dei 20 ammessi.

Le due prove della Supersfida **2025** varranno anche come selezione fra Atleti, detti "stoppers", **scelti in numero di massimo di 10 a insindacabile giudizio del Comitato di Settore.** In ciascuna delle prove questi "Stoppers" occuperanno i picchetti esterni a quelli occupati dai partecipanti alla Supersfida 2025. La classifica di ogni gara sarà determinata sulla base del piazzamento effettivo ottenuto dai concorrenti nel mini-settore di assegnazione: quello a monte e quello a valle. La classifica finale sarà ottenuta con lo stesso criterio utilizzato per la classifica finale della Supersfida.

Al termine delle prove i primi **due classificati della categoria Stopper** acquisiranno il diritto di far parte del Club Azzurro di pesca a Feeder Free Style Method **2025.**

I componenti della Nazionale accederanno di diritto alla prima prova di finale del Campionato Italiano dell'anno successivo.

CLUB AZZURRO DI PESCA A FEEDER FREE STYLE METHOD 2025

Nel **2025** faranno parte del Club Azzurro di Pesca a Feeder Free Style **30** Atleti così individuati:

- i componenti la Squadra Nazionale **2025;**
- i primi **3** classificati della Coppa Italia Fisheries **2025** (purché in possesso dei requisiti di nazionalità);
- i primi **2** classificati della categoria Stopper della Supersfida per la composizione della Squadra Nazionale di Pesca a Feeder Free Style Method **2025;**
- i primi classificati del Campionato Italiano Individuale di Pesca a Feeder Free Style Method **2025** fino al completamento degli ammessi (**30**).

In caso di doppio diritto acquisito, perdita del diritto o rinuncia, i posti vacanti verranno coperti con il proseguimento nell'ordine di classifica del Campionato Italiano Individuale di Pesca a Feeder Free Style Method 2025.

Il Club Azzurro di Pesca a Feeder Free Style Method si effettuerà attraverso la disputa di 4 prove della durata di 5 ore ciascuna da disputarsi in due week end.

La classifica finale sarà ottenuta sommando i piazzamenti effettivi conseguiti dai partecipanti nelle quattro prove previste, al netto dello scarto della peggiore prova. Risulterà vincitore il concorrente che al termine delle quattro prove avrà ottenuto la minor somma di piazzamenti così determinata. In caso di parità prevarranno il/i migliore/i piazzamento/i effettivo/i conseguito/i nelle prove considerate, la maggior somma di punteggi effettivi conseguiti nelle prove considerate ed infine il minor scarto.

I primi 3 classificati del Club Azzurro 2025 acquisiranno il diritto di far parte della Squadra Nazionale di Pesca a Feeder Free Style Method 2025.

I classificati dal 1° al 18° posto acquisiranno il diritto a partecipare al Club Azzurro di pesca a Feeder Free Style Method 2026.

Tutti i componenti del Club Azzurro di pesca a Feeder Free Style Method 2025 acquisiranno il diritto a partecipare alla **1ª prova di finale del Campionato Italiano Individuale di pesca a Feeder Free Style Method 2026.**

STOPPERS

Tutte le prove del Club Azzurro di Pesca a Feeder Free Style Method 2025 varranno anche come selezione fra Atleti, detti "stoppers", **scelti in numero di 10 a insindacabile giudizio del Comitato di Settore.** In ciascuna delle prove questi "Stoppers" occuperanno i picchetti esterni a quelli occupati dai partecipanti al Club Azzurro di Pesca a Feeder Free Style Method. La classifica di ogni gara sarà determinata sulla base del piazzamento effettivo ottenuto dai concorrenti nel mini-settore di assegnazione: quello a monte e quello a valle. La classifica finale sarà ottenuta con lo stesso criterio utilizzato per la classifica finale del Club Azzurro di pesca a Feeder Free Style Method.

Al termine delle prove i migliori **tre classificati della classifica progressiva finale** acquisiranno il diritto di far parte del Club Azzurro di pesca a Feeder Free Style Method 2026.

Gli Atleti che avranno partecipato a tutte le prove di Selezione degli "Stoppers" disputate nel 2025 verranno ammessi a disputare la **1ª prova di Finale del Campionato Italiano Individuale di pesca a Feeder Free Style Method 2026.**

SQUADRA NAZIONALE FEEDER FREE STYLE METHOD 2026

Comporranno la squadra Nazionale Feeder Free Style Method 2026:

- I primi 3 classificati del Club Azzurro di pesca a Feeder Free Style Method 2025;
- 3 atleti scelti ad insindacabile giudizio dello staff tecnico fra i primi 15 classificati del Club Azzurro di pesca a Feeder Free Style Method 2025

I componenti della Nazionale accederanno di diritto alla prima prova di finale del Campionato Italiano Individuale di pesca a Feeder Free Style Method dell'anno successivo.

CAMPIONATO ITALIANO INDIVIDUALE DI PESCA A FEEDER FREE STYLE METHOD 2026

Al Campionato Italiano individuale di Pesca a Feeder Free Style Method 2026 si accederà attraverso libera iscrizione esclusivamente attraverso il sito federale in modalità on-line, tramite le Sezioni/Comitati Provinciali o le Società di appartenenza entro la scadenza indicata sul Regolamento Particolare.

Il Campionato Italiano di Pesca a Feeder Free Style Method **2026** si effettuerà attraverso la disputa di **una selettiva zonale e di due** prove di finale della durata di **cinque ore** ciascuna.

SELETTIVA ZONALE

Ai fini organizzativi di questa manifestazione, l'entità agonistica nazionale per la Selettiva Zonale è suddivisa in due zone:

- **250 concorrenti zona NORD 1** (Piemonte, Liguria, Lombardia, Veneto, Trentino, Friuli-Venezia Giulia e Emilia-Romagna);
- **150 concorrenti zona CENTRO-SUD** (Toscana, Umbria, Marche, Lazio, Abruzzo, Molise, Puglia, Basilicata, Calabria e Sicilia, Sardegna).

1^a e 2^a PROVA DI FINALE

Accederanno alla 1^a e 2^a prova di finale i primi 4 (quattro) classificati di ogni settore.

È obbligatorio dare l'adesione alla fase successiva; coloro che non confermano la partecipazione alla prova successiva entro 60 minuti dall'esposizione della classifica di giornata, saranno considerati rinunciatari. In nessun caso verranno effettuati recuperi.

CAMPIONATO ITALIANO A COPPIE DI PESCA A FEEDER METHOD

Al Campionato Italiano a Coppie di Pesca a Feeder Method 2025 si accederà attraverso LIBERA ISCRIZIONE **esclusivamente attraverso il sito federale in modalità on-line, tramite le Sezioni/Comitati Provinciali o le Società di appartenenza entro la scadenza indicata** sul Regolamento Particolare.

Il Campionato Italiano a Coppie di Pesca a Feeder Method **2025** si effettuerà attraverso la disputa di due prove finali della durata di cinque ore ciascuna; i settori saranno formati da 10 coppie ciascuno.

La classifica valevole per l'aggiudicazione del titolo nazionale sarà determinata dalla minor somma dei piazzamenti effettivi conseguiti da ciascuna coppia nelle due prove della manifestazione.

La Coppia che otterrà la minor somma di piazzamenti effettivi sarà proclamata "Campione d'Italia **2025**".

In caso di parità si terrà conto nell'ordine:

- del migliore o dei migliori piazzamenti effettivi ottenuti in una o più prove;
- del maggior punteggio effettivo complessivo.

CAMPIONATO ITALIANO DI PESCA A FEEDER METHOD PER SQUADRE DI SOCIETÀ'

Al Campionato Italiano di Pesca a Feeder Method per Squadre di Società 2025 si accederà **per libera iscrizione**, con il limite massimo di **2** squadre per Società, **esclusivamente attraverso il sito federale in modalità on-line, tramite le Sezioni/Comitati Provinciali o le Società di appartenenza entro la scadenza indicata sul Regolamento Particolare.**

Il Campionato si svolgerà in **due** prove da svolgersi in un weekend.

La classifica valevole per l'aggiudicazione del titolo nazionale sarà redatta mediante l'addizione dei punteggi effettivi conseguiti da ciascun concorrente componente la squadra nelle **due** prove.

Al **Campionato Italiano Individuale di Pesca a Feeder per Atleti con Disabilità 2025** si accederà attraverso libera iscrizione **esclusivamente attraverso il sito federale in modalità on-line, tramite le Sezioni/Comitati Provinciali o le Società di appartenenza entro la scadenza sul Regolamento Particolare.**

Al Campionato Italiano di Pesca a Feeder per Atleti con Disabilità 2025 saranno ammessi tutti i concorrenti che vorranno parteciparvi purché portatori di un handicap che, in base alla seguente tabella, sia valutato almeno 1 punto:

- 7 punti: pescatore non vedente;
- 6 punti: pescatore con un braccio totalmente inutilizzabile (obbligo di fornire un certificato medico) oppure pescatore con un braccio parzialmente amputato con assenza totale di mobilità e di forza muscolare (obbligo di fornire un certificato medico);
- 5 punti: pescatore con un braccio parzialmente amputato, ma con la parte restante mobile e utilizzabile oppure pescatore con un braccio parzialmente inutilizzabile (obbligo di fornire un certificato medico);
- 4 punti: pescatore in carrozzina che non può pescare al di fuori della sua carrozzina, ma che ha la mobilità dei suoi arti superiori;
- 3 punti: pescatore con una o due gambe senza mobilità e senza forza muscolare che gli impediscono di stare in piedi senza apparecchi, ma che ha la mobilità del busto e ha l'uso degli arti superiori (obbligo di fornire un certificato medico);
- 2 punti: pescatore in carrozzina che può pescare al di fuori della sua carrozzina e ha la mobilità del busto e ha l'uso degli arti superiori;
- 2 punti: pescatore con una sola gamba o con disabilità su entrambe le gambe, ma che in entrambi i casi può muoversi senza apparecchi esterni o la carrozzina e che può mettersi in posizione eretta senza apparecchi;
- 1 punto: pescatore con un handicap psichico visibile o con un altro handicap non visibile, ma in grado di giustificare un tasso minimo del 70% di disabilità (obbligo di presentare un certificato).

In base al Regolamento Internazionale, non possiedono titolo per la partecipazione al Campionato i sordomuti e coloro che sono in condizioni fisiche tali da poter svolgere senza alcun impedimento l'esercizio sportivo della pesca. A questo proposito, al momento dell'iscrizione, dovrà essere specificato il tipo di handicap del concorrente che si vuole iscrivere in modo che il Comitato di Settore possa valutare la congruità dell'iscrizione stessa.

Il concorrente che otterrà il minor piazzamento effettivo sarà proclamato "Campione Italiano di Pesca a Feeder per Atleti con Disabilità 2025". In caso di parità prevarrà colui che ha ottenuto il maggior punteggio effettivo.

In tutto il corso delle prove del Campionato Italiano e di eventuali stage riservati agli Atleti di interesse nazionale, agli Atleti ed ai loro accompagnatori saranno possibili solo le attività dettate nella tabella seguente.

Il Settore Pesca di Superficie si riserva di apportare modifiche alla tabella dei Punti di Handicap in ossequio alle direttive della FIPSeD.

I concorrenti non vedenti saranno autorizzati a pescare "a fondo".

| TABELLA PUNTEGGI | | | | | | | | | | |
|--|---------|----|-------------|----|-------------|----|---------|----|---------|----|
| AZIONI | 7 punti | | 6 - 5 punti | | 4 - 3 punti | | 2 punti | | 1 punto | |
| | AIUTO | | AIUTO | | AIUTO | | AIUTO | | AIUTO | |
| | si | no | si | no | si | no | si | no | si | no |
| Mettere in pesca la lenza | X | | | X | | X | | X | | X |
| Ferrare | | X | | X | | X | | X | | X |
| Portare il pesce verso la riva | | X | | X | | X | | X | | X |
| Preparare il materiale di pesca | X | | X | | X | | X | | | X |
| Preparare la pastura | X | | X | | X | | X | | | X |
| Fare la pasturazione pesante | X | | X | | X | | | X | | X |
| Fare la pasturazione leggera | X | | X | | X | | | X | | X |
| Innescare | X | | X | | | X | | X | | X |
| Guadinare il pesce | X | | X | | X | | | X | | X |
| Slamare il pesce | X | | X | | | X | | X | | X |
| Riparare una lenza (obbligatoriamente dovrà essere interrotta l'azione di pesca fino alla fine della riparazione) | X | | X | | X | | | X | | X |
| Porgere il materiale già presente nel box | X | | X | | X | | X | | X | |
| IL PESCATORE E IL SUO AIUTANTE ACCETTANO GLI AIUTI AUTORIZZATI DELLA SUDETTA TABELLA | | | | | | | | | | |

Qualora venisse istituito un Campionato del Mondo Diversamente Abili di Pesca a Feeder, i 5 Atleti che compongono la Squadra Nazionale saranno scelti fra i partecipanti al Campionato Italiano a insindacabile giudizio dello Staff Tecnico.

Nella composizione della Squadra Nazionale si dovrà tener conto che nelle due prove del Campionato del Mondo Diversamente Abili dovrà essere presente un solo Atleta con 1 o 2 punti di handicap.